CENTRAL DE BOLIVIA

¡Aproveche la LIQUIDACION!! de GRANDES REBAJAS! Manaco

BOMBA Manaco LIQUIDA! DEL 8 AL 29 DE OCTUBRE. VISITE LAS TIENDAS: LA PAZ I ORURO I COCHABAMBA X STA. CRUZ VII

PRESENCIA

MATUTINO FUNDADO EL 28 DE MARZO DE 1952

AÑO XXIV.-N°.6.265- LA PAZ, BOLIVIA, JUEVES 13 DE NOVIEMBRE DE 1975-24 PAGINAS-$b.3.00

AÑO DEL SESQUICENTENARIO

ueva recaída en salud de Franco

MADRID, 12 (AP).- El Generalísimo Francisco Franco ió hoy una nueva hemorragia abdominal y su estado es el de ?or gravedad desde que enfermó hace un mes.

Después de varias horas de intenso tratamiento los médicos rmaron que la hemorragia había sido contenida -al menos nentáneamente- dijeron las fuentes .

El anciano de 82 años está en el momento más crítico de todo roceso de su enfermedad.

RNADA DE SUSPENSO

MADRID, 12 (AFP).- Madrid vivió hoy una nueva jornada suspenso al cumplirse exactamente tres semanas desde la nera crisis cardíaca del Jefe del Estado español Francisco nco, que puso al mundo en vilo sobre su salud o sobre su erte.

Al anochecer de hoy, el equipo médico habitual del caudillo integran entre 11 y 15 profesionales, anunció que la morragia gástrica sobrevenida la víspera continuaba siendo trolada.

El estado de Franco seguía siendo calificado de "muy gra- en la unidad de cura intensiva del hospital La Paz en esta ital al cuidado de los mejores médicos que España puede centrar.

Además del suspenso, la jornada estuvo saturada de ores ya que desde muy temprano, al conocerse la nueva morragia que afectaba al Jefe del Estado, se dijo que todo se aba dispuesto para trasladarlo al palacio de El Pardo donde a morir.

Fuentes autorizadas desmintieron sin embargo tales ores y miembros allegados a la familia de Franco afir- ron que el caudillo abandonará el hospital "curado o erto".

A las 20H30 locales, el boletín médico precisó que "en el ceso postoperatorio no se han señalado signos clínicos ni liticos de la hemorragia digestiva".

LTIMO PARTE

MADRID, 12 (AFP).- El general Francisco Franco reposa tualmente anunció hoy a las 22H30 GMT un comunicado las casas civil y militar del Jefe del Estado.

El próximo parte médico será conocido el jueves por la ma- na.

INDEPENDENCIA DE ANGOLA.- Luanda, 12 (AP).- Una niña observa a los soldados del MPLA, durante el desfile efectuado en Luanda, celebrando la independencia de Angola. Una ametralladora antiárea está montada sobre el vehículo que es conducido por los soldados (Radiofoto AP).

ropas cubanas combaten en guerra civil angoleña

LUANDA, 12 (AP).- La n Soviética, el principal o del MPLA, ha extendido reconocimiento diplomático a "República Popular de ola".

Se cree que, tras el reconocimiento diplomático, los viéticos aprobarán un grama de ayuda en gran ala.

Ese, pero, improbable que sea, sigo el ejemplo de Cuba, ha enviado contingentes para a combatir con los pañoles.

Las tropas cubanas pa- lan ahora abiertamente las es de Luanda y durante las emonias de independencia un sal cubano recibió un puesto inente junto al presidente MPLA Agostinho Neto.

La radio de Angola informó el reconocimiento soviético ha sido extendido al MPLA no único gobierno de este s, sumido en la guerra civil, y periodistas soviéticos locales firmaron la noticia.

El reconocimiento del PLA no constituyó sorpresa

alguna con el, la Unión Soviética se constituye en la primera potencia mundial que toma tal medida.

Fuentes auténticas locales dijeron que Moscú establecerá aquí una embajada -- posiblemente la mayor del hemisferio sur-- que incluirá asesores militares para el MPLA.

El anuncio del reconocimiento soviético se dio a conocer poco después de recibirse informes de que Mozambique -otra ex colonia portuguesa pro-soviética-- proyecta enviar de 200 a 300 hombres para una lucha contra sus rivales, el Frente Nacional (FNLA), respaldado por Zaire y los chinos, y la Unión Nacional (UNITA), que disfruta de las simpatías de Europa Occidental.

La Unión Soviética ha suministrado miles de toneladas de equipos militares al MPLA, en un aparente intento por obtener una cabeza de playa en este territorio rico en minerales, situado en la costa sudoccidental de Africa.

La influencia soviética aquí resulta evidente en la retórica marxista del MPLA, en sus carteles e incluso en su nueva bandera que con media rueda y un machete recuerda la hoz y el martillo.

Varios centenares de soldados cubanos y del MPLA, según informes, avanzan hacia el sur para establecer líneas defensivas contra una columna de tropas del FLNA y UNITA, dirigidas por mercenarios blancos, que avanzan sobre la capital con vehículos blindados y un helicóptero armado.

Se cree que el MPLA volará un puente sobre el Cuanza, un río que corre a 80 kilómetros al sur de Luanda, para impedir un ataque desde el sur.

El principal contingente de la FNLA, de 20.000 hombres, está emplazado en el norte de Luanda para un ataque. Se ha informado además de intensos combates a 25 kilómetros de la capital, cerca de Quifangondo.

La columna que avanza hacia el norte, empero, podría desviarse hacia el nordeste de Novoreleindo, para un ataque contra una estación hidroeléctrica que suministra energía a Luanda. La columna ha capturado Sa Da Bandeira, Benguela, Lobito y Novo Redondo en dos semanas.

PC italiano no está de acuerdo con la condena al sionismo

ROMA, 12 (AP).- El Partido Comunista de Italia, el mayor en el occidente, se declaró hoy en desacuerdo con la política de la Unión Soviética y se desvinculó de la resolución contra el sionismo aprobada el lunes en la asamblea general de las Naciones Unidas.

"Unneon" el periódico del partido, declara que "disiente" con la resolución, que fue auspiciada por los países árabes y Cuba, y por el bloque soviético. "Por razones de principio, no aceptamos la equiparación del sionismo con el racismo", dice el periódico.

"Consideramos que esta búsqueda de un voto ideológico de las Naciones Unidas perjudican a la causa árabe que de este modo pierde antes que gana aliados en aquellos países de Europa Occidental de donde podía surgir una contribución positiva para un arreglo justo y pacífico en el Medio Oriente", añade "UNITA".

El periódico evita mencionar por su nombre a la Unión Soviética, pero en la información dice que entre los votos a favor de la condena estuvieron "los de los países socialistas, incluso Albania, China y Yugoslavia, pero excluyendo a Rumania, que no votó".

Para próximos 5 años

CAF requiere $us. 12 mil millones para promover desarrollo subregional

La Corporación Andina de Fomento requiere la suma de 12 mil millones de dólares para impulsar el desarrollo subregional en los próximos cinco años, de acuerdo con el plan de acción que comenzó a ser analizado ayer en la XV reunión de directorio de la institución.

Tal como lo anunciara el Presidente ejecutivo de la CAF, Francois Moanack, se presentó un estudio sobre "los requerimientos financieros del proceso de integración subregional y la participación de la Corporación Andina de Fomento".

El Dr. Moanack, y el Ing. Linares manifestaron que la magnitud del proceso de integración así como las metas y objetivos que se propone en llevar a cabo en el quinquenio 1975-1980, demandarán un financiamiento aproximado a los 12 mil millones de dólares, para el desarrollo de la industria, infraestructura física, la agroindustria, desarrollo tecnológico y preinversión.

Moanack manifestó que el esfuerzo de financiamiento para los próximos años es de importante magnitud y "es imposible pensar que la Corporación Andina de Fomento pueda atender estos requisitos por si sola".

Señaló que, en consecuencia, "la CAF debe convertirse cada vez más en un canalizador de recursos hacia la subregión, aprovechando al máximo su capacidad de negociación y las circunstancias de los mercados financieros internacionales".

CUMPLIR TRES ACCIONES

El presidente de la CAF manifestó que para cumplir con los planes y objetivos para los próximos cinco años,se deben desarrollar tres acciones fundamentales:

Intensificar y profundizar una acción concertada y mancomunada con otras instituciones financieras de América Latina, tal como los pasos que se han dado recientemente a través de la Conferencia para el Financiamiento y el Desarrollo de América Latina y el Caribe (COFINDE), con el fin de instrumentar mecanismos que le permitan actuar juntamente con otras instituciones financieras regionales y subregionales a fin de elevar su poder de negociación.

La segunda acción será "realizar un esfuerzo todavía más importante de lo hecho hasta hoy para estar presente en los mercados financieros internacionales, procurando acercarse a la captación de recursos en petrodólares, del eurodólar y otros".

Dijo que el éxito de esta presencia de la Corporación Andina de Fomento en los mercados financieros internacionales dependerá sustantivamente de la posibilidad de canalizar recursos financieros en la magnitud y la calidad en que lo requiera el proceso de integración.

"La CAF tiene que ir más allá del Grupo Andino para lograr ese objetivo; tiene que realizar una promoción a nivel internacional para lograr esa política de financiamiento que permita hacer frente a las necesidades que cada vez serán mayores", afirmó el Dr. Moanack.

La tercera acción, se cumplirá en las relaciones con los países miembros.

Manifestó que "con respecto a los países miembros, creemos que se deberá llegar a acuerdos muy concretos en cuanto al modus operandi en cada uno de dichos países, sea con las instituciones nacionales de planificación, de integración, o de comercio exterior, así como las corporaciones financieras nacionales, para determinar los vínculos con los países, especialmente en lo que se refiere a las normas de política, a las prioridades nacionales y a la consecución de la parte financiera que corresponda ejecutar el país y las materias legales o reglamentarias que limitan sus labores".

Por su parte, el Ing. Adolfo Linares manifestó que la CAF ha logrado la suficiente personalidad, el suficiente prestigio internacional para lograr financiamiento internacional, además que las conversaciones con el Banco Mundial y el Banco Interamericano de Desarrollo son auspiciosas y estas perspectivas hacen posible que la CAF podría lograr los recursos necesarios para los próximos cinco años.

Negociación para vender gas al Brasil se reinicia en diciembre

RIO DE JANEIRO-NOVIEMBRE 12 (IPS).- "Brasil y BOLIVIA reiniciarán trtativas tendientes a concretar un acuerdo para el abastecimiento de gas de origen boliviano", afirmó el presidente de los Yacimientos Petrolíferos Fiscales Bolivianos (YPFB), Fernando Zúñiga.

La fecha establecida para la reapertura de dichas negociaciones, es el 8 de diciembre próximo en Brasilia.

La información fue suministrada durante una entrevista colectiva, en la cual participaron 11 presidentes de las principales empresas estatales del petróleo de América Latina.

Zúñiga informó que la reapertura de las negociaciones será realizada con la intervención de los ministerios de Minas y de Energía de ambos países.

Señaló, asimismo, que el inconveniente que se presentó durante la primera etapa de las tratativas, relativo al precio del mencionado hidrocarburo, persiste aún.

Como se recordará, las negociaciones habían entrado en un punto muerto, ya que, en tanto BOLIVIA solicitaba 85 centavos por cada 1.8 metros cúbicos del producto, Brasil ofrecía 65 centavos de dólar.

Se deterioran relaciones entre la Iglesia y el gobierno chileno

SANTIAGO, NOV. 12 (AFP).- Altas fuentes eclesiásticas estimaron hoy que las relaciones entre la Iglesia Católica y el gobierno llegaron al punto más candente "en toda la historia de Chile".

Hasta la fecha, dos religiosas y un sacerdote norteamericanos, acusados de amparar a izquierdistas, fueron expulsados de Chile entre violentas manifestaciones de grupos progubernamentales.

Otra decena de personas, incluyendo un Obispo y dos sacerdotes italianos, son acusados de complicidad con militantes del clandestino Movimiento de Izquierda Revolucionario "MIR".

Algunos de esos religiosos y civiles permanecen detenidos en tanto que el resto buscó refugio en la Nunciatura Apostólica y la Embajada de Costa Rica.

En estas dos representaciones diplomáticas están asilados los dos principales dirigentes del MIR: Andrés Pascal Allende y Nelson Gutiérrez.

Mientras que para la Iglesia la complicidad de la que se le acusa es la "defensa de la vida" de acuerdo al Evangelio, para el gobierno constituye un cuadro de atentados contra la seguridad nacional.

Un estudio militar publicado hoy en Sahtiago sostiene que "no es ético ni moral revestir con el manto de lo sagrado, consignas y formulaciones políticas, ni aun a pretexto de remitirlas al texto de un Evangelio que sirve como un arsenal donde todos encuentran armas".

El documento cuestiona las intenciones de sacerdotes extranjeros y propicia la reglamentación de la función y ejercicio de los cultos, "para el debido resguardo del interés nacional".

Las fuentes eclesiásticas consultadas por France Presse, restringieron el problema a "una progresiva falta de respeto" hacia la Iglesia.

En el mundo-argumentan-la tradición de asilo de la Iglesia sigue vigente pese a que cada día es menos respetada por los gobiernos.

La situación-revelaron los informantes- es la culminación de presiones dirigidas especialmente contra el Comité para la Paz, institución de iglesias establecida en octubre de 1973 para proteger y ayudar a detenidos políticos y sus familiares.

Dicho comité, a juicio de las fuentes, es en la actualidad el único organismo que en materia de derechos jurídicos cuenta con pruebas para fundamentar reclamos ante las autoridades pertinentes.

MANIFESTANTES.- Nueva York, 12 (AP).- Manifestantes con antorchas marchan por los jardines de la Universidad de Columbia, en protesta por la resolución de las Naciones Unidas que califica al sionismo como "una forma de racismo" (Radiofoto AP).

Huelga de maestros en Ecuador

QUITO, 12 (AP).- La ión Nacional de Educadores NE) inició esta mañana una lga para exigir mejores ios y el gobierno dispuso ntáneamente la sus- ión de clases hasta nueva ha, con lo que se paralizó en ?do el país la actividad ente.

En el altiplano y en el iente selvático los cursos se iaron en octubre y en el li- ral están por concluir.

Además se anuncia para ñana de Hs. 06.00 a las 18.00 a paro nacional de ac- idades dispuesto por los tra- adores sindicales de la TE, CEDOC y CEOLS. Esta ima intervendrá par- mente debido a la actitud sidente de dirigentes de ayaquil.

Las dos huelgas coinciden n el malestar político que revalece en el país y que fue imido por el mismo go- rno cuando divulgó que fermentos políticos se han scurado, en estos días, a uni- ades militares para "buscar oyo a la sedición".

Marroquíes y guerrilleros luchan en el Sahara español

EL AIUN, 12 (AFP).- Fuerzas marroquíes y grupos armados del frente polisario iniciaron violentos combates en zonas del nordeste del Sahara Occidental fronterizas con Argelia, abandonadas por el ejército español, notificaron fuentes informadas.

El ejército marroquí ocupó las localidades de Hausa y de Edchera mientras que las fuerzas del Frente Popular de Liberación del Sahara Occidental y de Río de Oro, Polisario se concentraron en los alrededores de la ciudad santa de Smara.

Smara, que es la ciudad más importante del Sahara Occidental después de Ayun y Villa Cisneros, sigue ocupada por el ejército español, pero este se dispone a abandonarla.

Es uno de los lugares santos del Islam, lo que le confiere una importancia sicológica de primer orden en el contexto sahariano.

Según una fuente saharui, el frente polisario piensa convertirla en su capital provisional.

Las fuentes militares españolas se negaron a confirmar estas informaciones o estos combates diciendo que "no tienen nada que decir sobre las regiones que ya abandonaron".

Es difícil por lo tanto hacerse una idea exacta de las fuerzas en presencia.

Se sabe sin embargo que el Polisario cuenta con unos 5.000 hombres bien armados.

Según fuentes militares españolas, el Polisario "cuenta con el apoyo de la mayoría de los saharuíes".

Los observadores destacaron que el ejército español parece haber retirado totalmente su apoyo al esqueleto Funs Partido Unificado Nacional del Sahara) creado por Madrid con algunos notables del desierto y sin apoyo real de la población.

Ultimas de la noche

MADRID, 12 (AFP).- Las cortes españolas fueron convocadas para tratar el martes próximo leyes referidas a la descolonización del Sahara Occidental, se anunció hoy aqui.

Al parecer, los legisladores aprobarán los resultados de las negociaciones que prosiguen aqui entre España ,Marruecos y Mauritania.

VIAJE

GUATEMALA 13 (AP).- El Presidente de México Luis Echeverría iniciará mañana una visita oficial de tres días por Guatemala invitado por su colega Eugenio Laugerud.

Fue censurada la correspondencia de Obispo chileno

SANTIAGO, NOV. 12 (AFP).- Un obispo denunció hoy haber sido víctima de censura, impidiéndosele contactar con el primado de la iglesia católica, Arzobispo Raul Silva Henriquez.

El Obispo Fernando Ariztia, de Copiapo, a 800 kilómetros al norte de Santiago, denunció públicamente una "velada campaña contra la Iglesia Católica y contra la independencia que ésta debe mantener".

Desde su Diócesis, afirmó que un telegrama enviado al Arzobispo Silva Henriquez, "fue rechazado por la censura del telégrafo".

"No se me permitió transmitirlo", aseguró el Obispo.

"Es un hecho gravisimo que a un Obispo se le impida comunicarse con el Presidente de la Conferencia Episcopal", afirmó Ariztia en su comunicado.

En la misma nota, el religioso difiere de las autoridades locales, respecto a dos sacerdotes italianos detenidos, acusados de complicidad con extremistas de izquierda.

Salvador Ruzzu y Giuseppe Murineddu, permanecen detenidos desde el 8 de noviembre, sindicados de participar en una célula del Movimiento de Izquierda Revolucionario (MIR).

Según el Obispo Ariztia, las autoridades no le han permitido "visitarlos en prisión".

Préstamos por $us. 6.710.000 fueron aprobados para Bolivia

La Corporación Andina de Fomento, en su segunda reunión plenaria realizada ayer en el Palacio de Portales, aprobó tres nuevos créditos destinados al país, por un monto total de 6.710.000 dólares.

Los créditos serán destinados a la instalación de una planta de estaño de baja ley a cargo de ENAF, estudio de factibilidad y diseño final del proyecto de aprovechamiento múltiple de Misicuni y para el diseño final del proyecto caminero Río Seco-Desaguadero.

Para el primer proyecto la CAF otorgó un préstamo por la suma de 4.550.000 dólares; la inversión total de la planta de fundición de estaño de baja ley será de 49.374.700 dólares. El crédito otorgado por la CAF representa el 9.1 por ciento de la inversión total. Se informó que el resto del financiamiento será cubierto por ENAF con otros créditos externos y el aporte local que representa el 29.9 por ciento.

El proyecto consiste en la instalación de una planta de fundición y refinación de estaño de baja ley, con una capacidad de 10 mil toneladas métricas finas por año.

El 94 por ciento será estaño de 99 por ciento de pureza y el 6 por ciento restante aleaciones. La fundición de estaño de baja ley completaría el Complejo de Vinto.

El plazo del préstamo es de doce años plazo más tres años de gracia, a un interés del 8 por ciento sobre el saldo deudor.

El segundo crédito otorgado por la CAF es por la suma de 1.760.000 dólares, para la ejecución del estudio de factibilidad y diseño final del proyecto múltiple de Misicuni.

El proyecto será ejecutado por CORDECO, la Empresa Nacional de Electricidad la Corporación de Desarrollo de las Fuerzas Armadas y el Servicio de Aguas Potables de Cochabamba.

Se trata de un proyecto hidroagricola que se desarrollará en el Chapare dentro del área de influencia de la ciudad de Cochabamba, que cubre aproximadamente 275 kilómetros cuadrados.

El costo total del proyecto de Misicuni asciende a la suma de 2.200.000 dólares. El plazo del préstamo es de seis años más dos de gracia a un interés anual del cinco por ciento.

La tercera operación crediticia aprobada por la Corporación Andina de Fomento en favor de Bolivia es para realizar el diseño final del proyecto caminero Río Seco-Desaguadero, por un monto de 400.000 dólares.

El crédito ha sido otorgado a diez años plazo y dos de gracia y un interés anual del cinco por ciento.

La carretera Río Seco-Desaguadero permitirá conectar la ciudad de La Paz con los puertos peruanos de Ilo y Matarani.

OTROS CREDITOS

Por otra parte, la segunda reunión plenaria de la CAF que se realizó ayer en el Palacio de Portales de la ciudad de Cochabamba aprobó la solicitud de préstamo presentada por la Empresa Optimus Andina, del Ecuador, por la suma de 350.000 dólares.

Asimismo, autorizó el préstamo de 90.000 dólares para la Empresa Prometal de Chile.

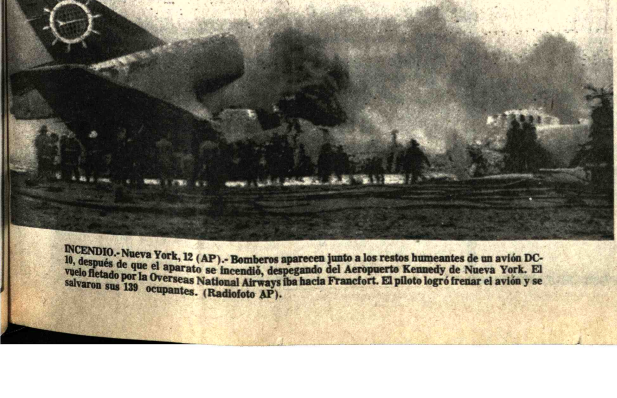

INCENDIO.- Nueva York, 12 (AP).- Bomberos aparecen junto a los restos humeantes de un avión DC-10, después de que el aparato se incendió, despegando del Aeropuerto Kennedy de Nueva York. El vuelo fletado por la Overseas National Airways iba hacia Francfort. El piloto logró frenar el avión y se salvaron sus 139 ocupantes. (Radiofoto AP).

Cupón

para el OCTAVO sorteo de

AGUINALDOS de PRESENCIA y sus ANUNCIADORES

★★★ ★★★

Con DIEZ de estos cupones Ud. podrá canjear un NUMERO que entrará en sorteo

Incrementaron ingresos en la Renta de Tarija

TARIJA, 11 (PRESENCIA).- Carlos Morales Alcoreza, Administrador Distrital de la Renta Interna en Tarija, en declaraciones formuladas a PRESENCIA,reveló que, el despacho a su cargo, ha tenido un considerable incremento en sus recaudaciones, el que alcanzó al 39.01% con relación a la gestión pasada.

El Administrador local, para fundamentar su aformación, hizo conocer el siguiente cuadro demostrativo.

MES	Gestión 1974	Gestión 1975	Cupo fijado
Enero	1.092.457.14	1.742.210.87	1.078.00
Febrero	777.375.75	759.290.83	673.00
Marzo	743.517.29	1.199.662.80	788.00
Abril	1.176.264.63	1.266.433.27	1.178.00
Mayo	1.047.602.64	973.686.81	1.021.00
Junio	866.227.61	110.247.73	740.00
Julio	1.341.969.98	2.079.516.89	1.972.00
Agosto	778.325.58	1.072.461.78	789.00
Septiembre	1.045.161.97	1.759.094.30	1.102.00
Octubre	819.034.31	1.806.824.68	769.00

Morales Alcoreza expresó que el incremento de las recuadaciones obedece fundamentalmente a la aplicación en forma general y sin discriminación de las normas tributarias control directo de la Administración sobre los ingresos y a la disciplina de los funcionarios.

Destacó el Administrador que, el aumento de recaudaciones tuvo mayor significación en las secciones de Sucesiones, Boletos Fiscales, Ventas y Servicios. La Sección Alcoholes disminuyó sus recaudaciones debido a que, a través de un Decreto Supremo, se ha determinado la exportación del alcohol producido en Bermejo, cuyos impuestos son cancelados en La Paz.

EFEMERIDES.- Damos cuatro aspectos de los actos cumplidos con motivo de celebrar la efemérides departamental de Potosí, el pasado lunes. Arriba, autoridades del gobierno central y otros distritos encabezan el desfile cívico, al lado, uno de los carros alegóricos, adornado con platería. Abajo, Ambulancias entregadas por el Ministerio de Salud a la Unidad Sanitaria; a la derecha, cadetes del Colegio Militar de La Paz que dieron realce a los festejos (Foto MENDOZA para PRESENCIA).

Doscientos bachilleres en Riberalta

RIBERALTA, 12 (PRESENCIA).- Cumpliendo actos de clausura en todos los establecimientos educativos de la localidad, concluyó el año lectivo, el mismo que fue calificado de "positivo" por las autoridades del ramo.

Alrededor de 200 bachilleres recibieron año sendos certificados de egreso.

MUEBLES

En sencillo acto cumplido en la Escuela Rural "6 de agosto", sobre el Km. 40 de la carretra Riberalta-Guayaramerin, se entregaron oficialmente 10 bancos bipersonales y trabajos de mejoramiento del local, aportados por la oficina local de Desarrollo de Comunidades.

Con elección de nuevos presidentes terminó reunión del Movimiento Familiar Cristiano

- ORURO, 11 (PRESENCIA).- "Trabajar por el Movimiento Familiar Cristiano es trabajar mejor por la familia y por Cristo", afirmó el nuevo Presidente de esa entidad, a nivel nacional, Gastón Moreno, elegido en la Asamblea Nacional Boliviana, que se efectuó en esta ciudad, del viernes al domingo último.

Asistieron delegaciones de La Paz, Cochabamba, Sucre, Potosí, Tarija y Oruro. En su transcurso, se consideraron diversos aspectos del Movimiento y se eligieron a los nuevos dirigentes de la institución. El domingo se eligió como a Presidente del Movimiento Familiar Cristiano, a los esposos Gastón Moreno y señora Luisa de Moreno, ambos dirigentes del MFC de Sucre. Primer Vicepresidente, fue designado Oscar Von Borries, y señora, dirigentes del MFC de Oruro. El resto del directorio, será nombrado en Sucre.

La siguiente Asamblea Nacional Boliviana del MFC tendrá lugar en la ciudad de Sucre, en noviembre del próximo año. El informe presentado por el Presidente cesante, Eduardo Bracamonte, fue aprobado por los asistentes.

BUENOS RESULTADOS

Oscar Von Borries, que presidió las deliberaciones de la Asamblea, se mostró satisfecho por los resultados obtenidos. Señaló que existe mucha buena voluntad y entusiasmo, para llevar a la práctica las conclusiones, principalmente aquellas destinadas a fortalecer a la familia cristiana, en particular, y a todas en general, considerando que la familia es el núcleo y si está cristianamente constituida, contribuía a hacer una sociedad mejor.

Asimismo, dijo que el Movimiento Familiar Cristiano de Oruro demostró su unidad y esfuerzo para el trabajo, cuando se trata de responder a un compromiso de la magnitud que encaró, con la preparación de la Asamblea.

TRABAJO

El nuevo Presidente del MFC, Gastón Moreno, luego de su posesión, dijo que es un antiguo miembro del Movimiento, por el que trabaja con decisión y mucha voluntad. "Amamos - señaló- el trabajo de apostolado familiar. Deseamos que cada día hayan más familias acercadas a Cristo".

Explicó que su principal esfuerzo estará centrado a la unificación del MFC de Bolivia, "para trabajar mejor por la causa de Cristo". Indicó que una de las principales preocupaciones del MFC, es trabajar en las zonas marginales y luego en provincias. Expresó que, en estos sectores, particularmente en el último, no se cumplió en la medida en que se esperaba, por no haber contado con el suficiente número de parejas comprometidas, para desplazarse al campo.

Mejoras en el camino Riberalta-Guayaramerín

RIBERALTA, 12 (PRESENCIA).- Notables y beneficiosos trabajos de rehabilitación y mejoramiento de la carretera Riberalta - Guayaramerin está realizando la oficina distrital del Servicio Nacional de Caminos.

El otrora camino carretero, virtualmente intransitable la mayor parte del año, se encuentra a estas alturas (al inicio de una época particularmente lluviosa) con elevaciones y terraplenes defensivos, parcheos generales, raspados y ripiado en varias partes, que la hacen transitable en forma óptima.

Los sectores de transporte y usuarios ven con satisfacción que el responsable de la oficina trabaja sin descanso y con toda responsabilidad, lo que le ha valido el agradecimiento de la población, inclusive del Presidente de la República, en ocasión de su visita a esta ciudad.

El Comité Cívico Regional le otorgó últimamente un Diploma al Mérito, "por su infatigable labor en beneficio de la comunidad".

NUEVO CAMINO

El Ministro Alberto Natusch Busch fue el encargado de inaugurar una nueva vía (llamada de penetración, porque no tiene aún las condiciones de una carretera) que partiendo desde Riberalta enfila rumbo a la pampa mojeña, para contactar con la vía San Borja - Puerto Sapecho - La Paz. Actualmente, tiene una extensión de 10 kilómetros, construidos con toda energía en 15 días.

La nueva vía abre promisorias perspectivas a los vivientes de la zona beneficiada y es el inicio de un ambicioso proyecto encaminado a llegar a la pampa. Según adelantó Caminos, se piensa continuar con la obra, siempre que las posibilidades materiales y económicas, así lo permitan".

La Sociedad de Ingenieros de Bolivia

invita a todos los integrantes del ramo de la Ingeniería a participar del

VI Congreso Boliviano de Ingeniería

a realizarse en Santa Cruz de la Sierra del 26 al 30 de noviembre de 1975.

TEMARIO:

- La Ingeniería en la política de desarrollo nacional frente al proceso de integración regional.
- Enseñanza de la Ingeniería en Bolivia
- Investigación y normalización técnicas
- Análisis de la situación del sector construcción y consultoría
- La Ingeniería en la política de infraestructura económica y social en Bolivia
- Temas técnicos específicos.

Los interesados deben dirigirse a la Secretaria Permanente del Congreso:
Calle Sucre 625, Casilla 723. Tel. 2-1252.
Santa Cruz de la Sierra, Bolivia.

AGUA POTABLE.- Tanque de distribución de agua potable en Muyupampa, obra que realiza el Comité de Desarrollo de Chuquisaca con una inversión de aproximadamente 300.000 pesos bolivianos.

Servicio Municipal de Teléfonos Automáticos Cochabamba

LICITACION PUBLICA E INTERNACIONAL PARA EDITAR LA GUIA TELEFONICA 1976 DEL S.M.T.A.

Por decisión de su Consejo de Administración, el Servicio Municipal de Teléfonos Automáticos de Cochabamba, invita a firmas nacionales y/o extranjeras que deseen presentar PROPUESTAS para la elaboración y edición total de la GUIA TELEFONICA 1976.

El Pliego de Especificaciones y Condiciones Generales preparado, para el efecto, se encuentra a disposición de los interesados en el Departamento de Secretaría General del S.M.T.A., calle Sucre Nº. 3661 segundo piso.

LAS PROPUESTAS se recibirán hasta las 18:00 horas del día 20 de noviembre de 1975 en sobre sellado y lacrado.

Las firmas del interior y exterior del país pueden dirigirse a la casilla de correo Nº. 587 (Cochabamba - Bolivia).

Cochabamba, 7 de noviembre de 1975

DEPARTAMENTO DE RELACIONES PUBLICAS

Corporación Boliviana de Fomento

LICITACION PUBLICA Nº. 10/75

TERCER LLAMAMIENTO

La Corporación Boliviana de Fomento, invita a las firmas y/o empresas legalmente establecidas en el país, a presentar propuestas para la compra-venta de alcohol potable y desnaturalizado del Ingenio Azucarero de Bermejo correspondiente a la producción de 1975.

Para información de los interesados el Pliego de Especificaciones original, ha sufrido la siguiente MODIFICACION:

PLAZOS DE ENTREGA	Alcohol Potable Lts.	Alcohol Desnaturalizado Lts.
Hasta el 15/12/75	200.000.—	120.000.—
Hasta el 15/I/76	200.000.—	60.000.—
Hasta el 15/II/76	200.000.—	
Hasta el 15/III/76	200.000.—	
Hasta el 15/IV/76	200.000.—	
Hasta el 15/V/76	200.000.—	
Hasta el 15/VI/76	200.000.—	
Hasta el 15/VII/76	200.000.—	
Hasta el 15/VIII/76	200.000.—	
Hasta el 15/IX/76	200.000.—	
Totales:	2.000.000.—	180.000.—

Las propuestas deberán ser presentadas con todos los requisitos y formalidades de ley hasta el día jueves 20 de noviembre de 1975 a horas 18:00 en Asesoría Legal de la Entidad.

La Paz, noviembre de 1975.

Ministerio de Urbanismo y Vivienda

Consejo Nacional de Vivienda

AVISO

ASPIRANTES A VIVIENDAS MULTIFAMILIARES

Los trabajadores de la lista que sigue, han sido preseleccionados por el Consejo Nacional de Vivienda (CONAVI) y la Confederación Nacional de Trabajadores de Comercio y Ramas Anexas, de conformidad al Convenio suscrito entre ambos organismos, para adjudicaciones de viviendas en los próximos planes de Edificios Multifamiliares. En consecuencia, los mencionados aspirantes, deberán apersonarse al Departamento de Servicio Social de CONAVI, en el término de 30 días, con objeto de orientar sus trámites.

1.- Aguirre Yolanda
2.- Ayala Sonia de
3.- Alvarez Fernández Humberto
4.- Aguirre Antonio
5.- Anzoátegui Gloria
6.- Asturizaga Jaime
7.- Anaya Martha
8.- Artieda José
9.- Anzoleaga Lizandro
10.- Balderrama Jorge
11.- Camacho Silvia
12.- Castedo Salvatierra Serafín
13.- Croff Zenteno Roberto
14.- Carpio René
15.- Cossio Careaga Lucía
16.- Cuéllar Cuéllar Guillermo
17.- Carvajal Gladys Rocha de
18.- Correa Inda Arnaldo
19.- Castellón Romero Daniel
20.- Condarco Eduardo
21.- De la G. Murillo Jorge
22.- Durán Martha
23.- Dávila Quiroz Victor
24.- Deheza Rosa Jenio de
25.- Eguía María Luis de
26.- Fuentes Florian
27.- Flores Jenny Orozco de
28.- Gross Sonia de
29.- Giwenser Carlos
30.- Garnarra Quiroz Hortensia
31.- Garnica Bertha
32.- Gastelú Nora
33.- Hana Delicia
34.- Illanez Portillo Javier
35.- Irusta Osvaldo
36.- Limachi Norberto
37.- Larrea Gutiérrez Wálter
38.- López Medrano Vicente
39.- Luna Máxima S. de
40.- Montoya Demetrio
41.- Morales César
42.- Mangudo Freddy
43.- Moscoso Trinidad de
44.- Meneses Hugo
45.- Monje Adolfo
46.- Monje Carrasco Luis
47.- Medinacelli Ramírez Eduardo
48.- Mercado Velásquez Héctor
49.- Machicado Carlos
50.- Narvaez Anselmo
51.- Núñez Aliaga René
52.- Navarro Jenny B. de
53.- Navarro Félix
54.- Nemtala Fernando
55.- Orozco Alberto
56.- Pinaya Nancy
57.- Peñaloza Gilberto
58.- Petri Esther de
59.- Pacheco Teresa de
60.- Pacheco Elsa Monje de
61.- Paiza Mario
62.- Polo Guzmán Jorge
63.- Peñarrieta Martha de
64.- Pérez Tejada Mirtha
65.- Pardo F. Román
66.- Pereyra Morató Carlos
67.- Peredo Vásquez René
68.- Quiñonez Olmos Jorge
69.- Robles Miranda Rodolfo
70.- Ríos José
71.- Rocha Adolfo
72.- Rodas Ruiz
73.- Rubín de Celis Rubén
74.- Sánchez Jorge
75.- Salazar Esther
76.- Santos Alvarado Mario
77.- Silva Fernández Arminda
78.- Toro Jorge
79.- Torrico Gálvez Fernando
80.- Tapia Eloisa Loza de
81.- Tarifa Ríos Wálter
82.- Toro Santillán Nemesio
83.- Terrazas Ibáñez Jorge
84.- Terrazas Sivila Arturo
85.- Vargas Ernesto
86.- Velásquez Wilma C. de
87.- Valdivieso Valencia Julio
88.- Velasco Zalles Eduardo
89.- Vilaseca Juan Carlos
90.- Villacorta Elisa Vilela de
91.- Vega Germán
92.- Zambrana Blanca

Servicio de Agua Potable, Alcantarillado y Desagues Pluviales "S.E.M.A.P.A."

CONVOCATORIA Nº 2-BID

Construcción de Obras de Mejoramiento del Sistema de Agua Potable de Cochabamba

Precalificación de Empresas Constructoras

AMPLIACION PLAZO

A solicitud de varias empresas interesadas, el plazo de presentación de antecedentes ha sido ampliado hasta el 1º de Diciembre del presente año.

En tal virtud, se invita a las Empresas Constructoras Nacionales o Extranjeras de países miembros del Banco Interamericano de Desarrollo B.I.D. a presentar sus antecedentes para la precalificación de las mismas con relación a la construcción de las obras de mejoramiento del Sistema de Agua Potable de Cochabamba financiado con aporte del Préstamo BID - 414/SF - BO.

Los términos de referencias generales y formularios tipo para la Precalificación podrán ser retirados de las oficinas de "SEMAPA" ubicadas en Plaza Colón Nº 5697, Acera Este, Cochabamba.

El nuevo plazo para la presentación de los antecedentes en las oficinas de "SEMAPA" vence el día Lunes 1º de Diciembre de 1975 a horas 18.00; la apertura de dichos documentos tendrá lugar el día 2 del mismo mes a horas 10.00 a.m.

Cochabamba, Octubre de 1975

DEPARTAMENTO DE RELACIONES PUBLICAS

Guia Profesional

Médicos

DR. MARIO MENDEZ ELIAS
Especializado en Neurocirugia. Suecia, Inglaterra, Holanda.
Enfermedades Cirugia del Cerebro, medula, nervios, traumatismos craneocerebrales, vertebrales, epilepsia. Dolor.
Consultorio: Edificio Venezuela Capitán Ravelo 2070, primer piso horas 16 a 17 teléfono 58975 - 82909.

Dr. RICARDO CORDOVA
CORE G.
MEDICO PSIQUIATRA
Especializado en Alemania. Atiende enfermedades mentales, trastornos de la conducta, tratamiento del alcoholismo.
Consultorio: Plaza del Estudiante 1931.
Teléfono 22073. Atiende de 14 y 30 a 18.

DR. ANIVAL RIVERO DELFIN
MEDICO DE NIÑOS
Domicilio Urbanización San Miguel J-26 - Teléfono 83629 - Casilla 3601.
Especializado en Londres - Santiago de Chile, U.S.A.
Consultorio: Av. 16 de Julio 1456. Edif. Sobima, 3er. piso, Teléfono 55742.

DR. ALBERTO MARIACA
Medicina interna Esp. Gastroenterologia, estómago, intestinos, apéndice, hígado, vesicula biliar, páncreas, etc. Trastornos de la nutrición.
Consultorio Plaza Venezuela 3er. piso (Edificio Sobima) Altos O.K. de horas 14 a 17.
Teléfonos: Consultorio 20637. Domicilio 23832.

DR. FABIO PRADO BARRIENTOS
ENFERMEDADES DE PIEL
Hospital de Buenos Aires.- San Pablo.- Santiago de Chile. Eczemas - Alergias - Tiñas. Acné.
Consultorio Edificio Castilla 2do. piso, oficina 201 (Loayza 250) Teléfono 56641. Tardes.

Dr. FELIX DELGADO M.
GASTROENTEROLOGO
MEDICO CIRUJANO
Especializado en Buenos Aires, Argentina.
Enfermedades del esófago, estómago, intestinos, hígado, vesicula, vias biliares, páncreas, nutrición.
Consultorio: Edif. Petrolero, Av. 16 de Julio 1616, segundo piso.- Teléfono Domicilio 50461 - 53331 Teléfono Domicilio 52673 - 29948 Atención a domicilio.

DR. JAIME ROBLES MIRANDA
GINECOLOGIA OBSTETRICIA
Especializado en Santiago - Chile. Atiende urgencias ginecoobstétricas, partos, hemorragias, amenazas de aborto, etc. Llamar a los teléfonos 22559 - 28222.
Atención 24 horas del dia.

DR. ALFREDO RAMIREZ TORRICO
CIRUJANO UROLOGO
Estudios especialización Universidad de Chile.
Cirugia y enfermedades de riñones. vejiga, próstata, genitales. infertilidad. venéreas etc.
Avenida Camacho 1377. Teléfonos 57219 - 64817.
Consultas: Horas 14 - 19; sábados 10 - 12.

DR. GUILLERMO SUAR TEJADA
CIRUJANO UROLOG
Atiende enfermedades riñones, próstata, vejiga, ge masculinos, venéreas, etc. torio Mercado 990 esq. Yan Edif. Almaraz 4º piso. A horas - a 20 p.m.

Dr. GONZALO JAUR TAPIA
MEDICO CIRUJANO
CIRUGIA PLASTICA pacos, nariz, cicatrices, a orejas en asa, malforma quemados, mamas, abdome
CIRUGIA GENERAL: estómago, intestinos. vías b hernias, quistes, tumores, e
Atención de 16 a 20 y cias a domicilio.
AYACUCHO 208 ter. Edificio Flores Teléfonos: 54153- 23476.

CONSULTORIO MEDICO TRAUMATOLO
DR. LORGIO HURTA
Neumólogo Especia en Mexico.
Enfermedades Respi rias y Toráxicas.

DR. CARLOS MUÑO TRAUMATOLOGO
Fracturas - Cicatri Secuelas de quemaduras.
Comercio 863, oficin Pasaje Kuljis horas 9 a 1 fono 42631.

Notaría

GUALBERTO RODRIGU NOTARIO DE FE PUBLI
Asuntos del ramo, escri protocolizaciones, testam protestos, poderes, legalizac apertura de libros, etc.
RIEDAD, PUNTUAL EFICIENCIA. Dirección M Nº. 1078 Frente a Casa Grac 22401. Dom. 26072.

az, Bolivia, jueves 13 de noviembre de 1975

PRESENCIA

Director: Huascar Cajías K.
Gerente: Armando Mariaca V.
Jefe de Redacción: Mario Maldonado V.

Amnistía navideña

Las autoridades han manifestado que considerarán pedido de amnistía política navideña, una vez que la presentación política implica buena predisposición cial ya que no se ha dado una negativa inicial. Al smo tiempo, puede considerarse como seguro que el dido se ha de tornar realidad tanto por acción de la nferencia Episcopal de Bolivia como de otros orismos que,sin duda, habrán de sumarse a esa iniciaa

Ahora, más que nunca, es conveniente que la nistía sea lo más amplia posible e incluya tanto la lirtad de quienes se hallan detenidos como el retorno ciudadanos exiliados.

Esta opinión la basamos en algunos hechos. Por mplo, según consta a los ciudadanos en general y ha lo manifestado por las autoridades, no se vislumbran sgos de rebelión contra el gobierno y se considera ue éste se halla sólidamente instalado en el poder; por nto, no se advierten razones de fondo ni peligros para ducir la amnistía o para no concederla. Por otro lado, s permanentes llamados a la unidad lanzados por las altas autoridades suponen eliminar las causas que s dividen. Detenciones y exilios se hallan entre las usas de esa división y alcanzan no sólo a los rectamente implicados sino también a sus parientes y migos que no dejan de censurar lo que ocurre; la unidad, que ciertamente es una necesidad para Bolivia, ha ganado terreno si se amnistía a perseguidos, detenidos exiliados reincorporarse a las actividades normales.

En cuanto a los casos comprobados de actos ilícitos contrarios al gobierno, no se puede ir más allá de lo ue ordenan las leyes penales. Detenciones que a ces llegaron a varios meses o incluso a varios años son algo que suficientes para considerar que debe darse a s sindicados el beneficio de la amnistía.

Estas son razones prácticas, que pueden incorporarse. Al mismo tiempo, dada la época del año, que e acerca y las tradiciones nacionales, hay que tomar n cuenta el carácter de reconciliación general, ristiana, que se halla en las fiestas navideñas. Este es n argumento más que no puede dejarse de lado, y que ebe ser tomado en cuenta especialmente en esta portunidad.

No debemos olvidar que el trabajo de todos es requerido para fortalecer al país, puesto hoy en la necesiad de resolver varios problemas graves,cuya solución o puede ser aplazada. Ese trabajo será posible si todos s bolivianos contribuimos a alcanzar los objetivos omunes, eliminando todas las causas posibles de diisión interna. Que los detenidos puedan volver a ese trabajo; que todos los ciudadanos puedan contribuir, on el único requisito de mantener su actividad dentro de las normas legales, al engrandecimiento nacional sin er postergados por causas de detenciones que hubieran surtido o por discriminaciones partidistas que hocarían enseguida con los llamados a la unidad y los omarían estériles. Que quienes ahora contribuyen con su exilio, muchas veces considerable, al engrandecimiento de otros países, puedan retornar al uyo, para sumarse a las actividades nacionales.

Al hacer un balance entre lo que puede ganarse y erderse con una amnistía, estamos seguros de que las utoridades se inclinarán, en las actuales circunstancias, a conceder un gran amplitud al concepto de amnistía. Que existe entre todo el país el deseo de que se supere del personal ente y el tiempo de que éste one para cumplir tareas cada vez más amplias. ¿Cómo ede a la vez asimilar un flujo nformación cada vez más ndante y mejorar sus calicaciones profesionales? La ana de trabajo, en la cual ue preparar los cursos, de asesoramiento a los esdiantes, organizar las acdades extra-escolares, etc., one también sus límites. Quizás podría resolverse ese blema dando a los profesores tiempo medios, en forma verdadero servicio de inmación que comprenda no bibliotecas sino también tros equipados con todas la nta del material audiovisual ayo a las innovaciones que uden en el campo de la cnificación de la enseñanza y materia de ciencias psicológicas, sugiere el umento.

RMACION PREVIA...

Algunos países, conscientes que el maestro es el eje del ceso educativo, han examinado su política de la misión docente y elaboraron ramas de formación muy ados de los sistemas nacionales, que consisten en una paración integrada de nidades y de profesores perfeccionientes a categorías disadas, definidas no en función tipo de establecimiento en e enseñan sino del nivel de nseñanza dada. Toda la formación se hará a nivel uniitario y los conocimientos ntíficos serán los mismos todos; además se asignará ayor importancia al aspecto áctico de su formación profesional. La República Federal e Alemania, Finlandia y Noruega figuran entre los países que ya están realizando o están a punto de iniciar, reformas de esta índole. En estos numerosos países en vías de desarrollo no tienen la posibilidad de dar formación superior a su personal docente, Ghana toma actualmente disposiciones para que todo el personal docente adquiera una formación y un estatuto idénticos, a fin de disponer de especialistas cuyos conocimientos no estarán limitados a una sola materia. En 1973 Malasia creó un curso de preparación integrada con un primer año común a todos los alumnos - maestros, y en Lesotho los maestros seguirán en lo esencial el mismo ciclo de tres años de estudio que los profesores de la enseñanza secundaria.

. . . Y DURANTE EL EMPLEO

La preparación previa de los futuros maestros no podrá por sí sola permitirles tener al día sus conocimientos y adaptarse a sistemas de educación nuevos. Aún si los puntos de vista difieren sobre las modalidades, hay unanimidad en todos los países sobre la importancia de la formación durante el empleo.

A este respecto se plantea una primera pregunta fundamental: ¿Esa formación ha de ser obligatoria o los maestros podrán elegir entre la libertad de elegir? En los países socialistas los maestros están obligados a seguir cada cinco años un curso especial de una duración de cinco a seis semanas, completado en el intervalo por cursos de duración más breve, 15 días como máximo. En Suecia hay todos los años un curso de perfeccionamiento obligatorio de cinco días; los Países Bajos tienen la intención de tomar medidas análogas con respecto a los maestros. En Francia no existe ninguna obligación de esa índole pero, durante su carrera, los maestros y profesores podrán dedicar en total el equivalente de un año escolar a cursos de ese tipo.

Una manera de organizar la formación permanente del personal docente consiste en crear centros especialmente destinados a ellos, como los que se desarrollan rápidamente en Australia, Estados Unidos, Nueva Zelandia, el Reino Unido y Trinidad y Tobago, por ejemplo. Organizados por las autoridades locales, esos centros trabajan en colaboración con las asociaciones de personal docente a fin de que los profesores puedan encontrarse para discutir juntos sobre las tareas que les incumben y las dificultades que encuentran.

Estas son de diversa índole: Sri Lanka habla de la insuficiente coordinación entre el sistema escolar, la preparación de los maestros y la formación durante el empleo; Estados Unidos y Francia repiten esta observación. Sucede también que muy pocos profesores (uno cada cuatro en el mejor de los casos) pueden realmente aprovechar la formación durante el empleo en el curso del año. Pero todo se reduce finalmente a problemas de dinero que, según el documento, podrían ser resueltos gracias a las tecnologías educativas, y se citan numerosos ejemplos de utilización de la radio y la televisión o de cursos por correspondencia (en particular en la República Federal de Alemania, Bélgica, Burundi, Chad, El Salvador, Francia, Hungría, Polonia, Reino Unido, Singapur, Suecia, y la URSS.

Es evidente que para los países obligados a emplear maestros que no han podido tener una preparación suficiente, el problema es definitivamente más grave y las autoridades deben a la vez formar un mayor número de maestros calificados y elevar el nivel de los que ya están en ejercicio. La solución adoptada por Botswana consiste en completar un curso a tiempo completo de seis semanas de duración, por un curso por correspondencia de 46 semanas, para el cual se utiliza la enseñanza programada.

Por último, la calidad de los maestros depende en gran parte de la del personal de los colegios normales cuyo modo de contratación es en extremo variado. En muchos países no se exige que ese personal posea una experiencia práctica de la enseñanza o que haya adquirido formación especializada antes de asumir sus funciones. Los mismos profesores de las escuelas normales pueden aprovechar para ver la formación continua y frecuentemente las autoridades cuentan con el contacto continuo de esos profesores con la escuela para mantener los conocimientos.

Tales son, pues, los diversos problemas sobre los cuales los participantes a la Conferencia Internacional de Educación intercambiarán sus puntos de vista y comunicarán sus experiencias durante debates que tendrán, según se espera, un carácter eminentemente práctico.

(De "Crónica de la Unesco")

Texto de la Ley Fundamental de la Universidad Boliviana

Es dado en el Palacio de Gobierno de la ciudad de La Paz, a los diecisiete días del mes de octubre de 1975 años.

TITULO I
ESTRUCTURA, FINES Y OBJETIVOS
CAPITULO PRIMERO
DISPOSICIONES GENERALES

Artículo 1º.-La Universidad Boliviana constituye un sistema unitario , integrado y descentralizado conformado por las Universidades del país y sus órganos de dirección.

Artículo 2º.- Las Universidades del sistema son: "Mayor, Real y Pontificia de San Francisco Xavier" de Chuquisaca; "Mayor de San Andrés" de La Paz; "Mayor de San Simón" de Cochabamba; "Gabriel René Moreno" de Santa Cruz, "Tomás Frías" de Potosí ; "Técnica" de Oruro; "Juan Misael Saracho" de Tarija; "Gabriel René Moreno" del Beni, nombradas por el orden de su fundación. Las que en el futuro fueren creadas se incluirán, igualmente, en el sistema.

Artículo 3º.- Las Universidades privadas también forman parte del sistema de la Universidad Boliviana y se rigen, en lo académico, por las determinaciones de la Asamblea Nacional de Educación Superior, y en lo administrativo, por sus propios estatutos aprobados por dicho Consejo. La Universidad Católica Boliviana integra el Sistema Nacional de Educación Superior.

Artículo 4º.- El desenvolvimiento de las Universidades se realizará a través de una planificación que armonice los intereses regionales con los objetivos generales de la Nación, en un proceso integral de desarrollo socio-económico

Artículo 5º.- La Universidad Boliviana constituye una comunidad de profesores y alumnos, que tiene como objetivos impartir conocimientos, investigar y crear ciencia, con miras a la promoción del bien común, y el desarrollo de la capacidad de autodeterminación de la sociedad boliviana.

Artículo 6º.- La Universidad Boliviana asume un rol integrador y rector de la vida cultural, educativa, y científica de la Nación, orientando social, juvenil y popular los problemas de la comunidad.

Artículo 8º.- La Universidad Boliviana desarrolla sus actividades siguiendo el principio de la necesaria armonización de los conocimientos en los campos humanístico y científico, así como de la docencia y la investigación, de la teoría y de la práctica, procurando la formación del hombre boliviano con sentido histórico de la realidad nacional.

Artículo 9º.- Los objetivos fundamentales de la Universidad Boliviana son:

1. Organización y estudio a nivel facultativo, en las diversas ramas del saber y de las artes;
2. Formación integral de la personalidad de los estudiantes;
3. Servicio a la sociedad; consagración al análisis y conocimiento de la realidad nacional;
4. Formación profesional;
5. Investigación científica y tecnológica;
6. Formación de maestros para los ciclos intermedio y medio y de docentes universitarios;
7. Extensión universitaria e integración con el pueblo;
8. Obtención de recursos propios, experimentando la autogestión científica en la organización de empresas universitarias;
9. Conservación, promoción y protección de la cultura nacional en todas sus expresiones;
10. Conservación de los recursos naturales y preservación del equilibrio ecológico.

Artículo 10º.- El nivel superior se imparte por las Universidades del Sistema, así como por otras instituciones reconocidas previamente por el Consejo Nacional de Educación Superior, organismo que ejerce tución y control sobre ellas, coordinando sus funciones con los niveles de la educación nacional.

CAPITULO SEGUNDO
DE LA AUTONOMIA UNIVERSITARIA

Artículo 11º.- La Universidad Boliviana es una persona de derecho público. Las Universidades del Sistema y el Consejo Nacional de Educación Superior poseen personería jurídica propia.

El sistema de la Universidad Boliviana goza de autonomía integrada y de gestión que consiste en el contenido del conjunto para darse sus propias normas, así como la facultad de organizar su propio gobierno con participación docente y estudiantil, administrar y disponer sus bienes, implementar su estructura académica y administrativa, garantizar la libertad de cátedra, dentro de lo establecido por la presente Ley, y las normas legales concordantes.

Artículo 12º.- La Universidad Boliviana tiene la misión de estudiar la problemática nacional adecuando a ese fin su estructura académica y aportando iniciativas para las soluciones dinámicas que el país requiera.

Artículo 13º.- Tanto la Universidad como sus órganos, no poseen privilegios o prerrogativas que no fueran expresamente definidas por las normas jurídicas. Ninguna Universidad posee, ni puede invocar privilegio de extraterritorialidad y por ello, no puede pretender, en ningún caso, la interpretación o aplicación del concepto de autonomía en oposición a la soberanía nacional y de todos los atributos inherentes a ésta.

TITULO II
DE LOS ORGANOS NACIONALES DE LA UNIVERSIDAD BOLIVIANA
CAPITULO PRIMERO
DISPOSICION GENERAL

Artículo 14º.- Los órganos nacionales de la Universidad Boliviana son: el Consejo Nacional de Educación Superior y la Conferencia del CNES y los Rectores.

CAPITULO SEGUNDO
DEL CONSEJO NACIONAL DE EDUCACION SUPERIOR

Artículo 15º.- De conformidad con la Constitución Política del Estado, el Consejo Nacional de Educación Superior es el organismo central encargado de planificar, dirigir y coordinar los mecanismos académicos, administrativos y financieros de la educación superior en Bolivia, supervisando el desenvolvimiento.

Artículo 16º.- El Consejo Nacional de Educación Superior está compuesto por cinco vocales titulares y dos suplentes designados por el Presidente de la República de una lista de quince candidatos, elevada por el Claustro Nacional Universitario.

Los vocales no representan a ninguna Universidad en particular, sino al conjunto universitario de la Universidad Boliviana. El período de funciones de cada vocal es de cuatro años, no pudiendo ser reelegido sino pasado un período.

Artículo 17º.- El Consejo Nacional de Educación Superior tiene un Presidente elegido por voto secreto y simple mayoría de sus miembros titulares. El Presidente dirige y representa al Consejo Nacional de Educación Superior y a la Universidad Boliviana.

Artículo 18º.- Para ser elegido vocal del Consejo Nacional de Educación Superior, se requiere:

1. Ser boliviano de nacimiento y ciudadano en ejercicio;
2. Tener por lo menos treinta y cinco (35) años cumplidos de edad;
3. Poseer título académico de Doctor o Licenciado o sus equivalentes;
4. Haber desempeñado la docencia y/o la investigación científica durante cinco o más años en la categoría de Catedrático;
5. Reunir condiciones de moralidad intachable y ser reconocido distinguido en la administración, en la docencia y/o la investigación.

Artículo 19º.- El Consejo Nacional de Educación Superior tiene las atribuciones siguientes:

1. Planificar y regular la educación superior, conforme a las necesidades del desarrollo nacional, en el marco de la docencia y al avance del conocimiento científico;
2. Dictar normas para la organización de las Universidades que forman parte del sistema, salvando las previsiones contenidas en el Art. 23 de la presente Ley;
3. Aprobar planes de estudio, programas de enseñanza y calendarios académicos;
4. Integrar a las Universidades nacionales dentro de la Universidad Boliviana;
5. Coordinar las relaciones entre las Universidades, delimitando la actividad académica y administrativa de cada una de éstas y coordinar también, la enseñanza superior con la política educativa y sus planes.
6. Supervisar la organización y funcionamiento de las Universidades públicas y privadas, dictando disposiciones de carácter obligatorio para todas ellas y velar por la aplicación y cumplimiento de la presente Ley, el Estatuto Orgánico y los Reglamentos de la Universidad Boliviana;
7. Conocer y resolver los procesos universitarios en última instancia, conforme al Estatuto Orgánico de la Universidad Boliviana y al Reglamento respectivo;
8. Promover la investigación científica en las Universidades y coordinarlas con las que efectúan otras entidades públicas o privadas;
9. Apoyar a la Universidad, en la implantación de programas de extensión universitaria de carácter social con los planes de desarrollo nacional o regional;
10. Revalidar títulos profesionales y dictar disposiciones de equivalencia de estudio; convalidar y revalidar, de acuerdo a reglamento, certificados, diplomas y títulos académicos y en provisión nacional expedidos en el exterior por universidades o establecimientos competentes en favor de ciudadanos bolivianos o extranjeros; expedir títulos en provisión nacional a nombre de quienes fueren a Carreras Universitarias y otros a nivel no Facultativo;
11. Revisar y aprobar los presupuestos y la cuenta documentada de gastos de las Universidades públicas. Ordenar inspecciones y auditorías;
12. Dictar su Reglamento Interno y designar a su personal administrativo y técnico;
13. Celebrar contratos; mantener relaciones con los órganos del Estado y con entidades públicas y privadas nacionales o extranjeras, en nombre y representación de la Universidad Boliviana;
14. Evaluar periódicamente la ejecución y resultados de los planes de enseñanza universitaria y dictar las medidas indispensables para su reajuste;
15. Fomentar las relaciones que tiendan a establecer acuerdos de carácter nacional e internacional entre Universidades;
16. Convocar al Claustro Nacional Universitario para la renovación de los vocales del Consejo Nacional de Educación Superior, noventa días antes de la terminación de su mandato;
17. Elaborar y aprobar su presupuesto;
18. Fijar el valor de las tasas y timbres correspondientes a los trámites que se efectúan ante el Consejo Nacional de Educación Superior, independientemente de los timbres fiscales;
19. Convocar a la Conferencia del CNES y los rectores.

Artículo 20º.- Para cumplir sus fines académicos y administrativos, el Consejo Nacional de Educación Superior recibe el apoyo de cuatro direcciones, cada una de las cuales está bajo la autoridad de un vocal.

CAPITULO TERCERO
DE LA CONFERENCIA DEL CNES Y LOS RECTORES

Artículo 21º.- La Conferencia del CNES y los Rectores es un órgano de la Universidad Boliviana, integrado por todos los Rectores de las Universidades del Sistema y por los vocales del Consejo Nacional de Educación Superior. Se reunirá ordinariamente por lo menos una vez al año, convocada por el Consejo Nacional de Educación Superior; y extraordinariamente, cuando lo determine la Conferencia de Rectores, el Consejo Nacional de Educación Superior o a solicitud de por lo menos tres Rectores de Universidades.

Artículo 22º.- La Conferencia del CNES y los Rectores se reunirá rotativamente en las sedes de las Universidades por orden de antigüedad y las decisiones se adoptarán por simple mayoría del voto de los Rectores y los vocales del Consejo Nacional de Educación Superior, cuyo Presidente dirigirá sus deliberaciones y dirimirá las decisiones cuando haya lugar a ello.

Artículo 23º.- Las atribuciones de la Conferencia del CNES y de los Rectores son las siguientes:

1. Formular las orientaciones generales de la política universitaria del país, coadyuvando las tareas del Consejo Nacional de Educación Superior;
2. Aprobar y modificar el Estatuto Orgánico de la Universidad Boliviana y los Reglamentos Generales;
3. Fijar la capacidad total y el número de plazas por carreras y facultades;
4. Fijar anualmente el valor de la matrícula y otros derechos para los estudiantes regulares;
5. Aprobar la creación de nuevas Carreras, Facultades o Institutos; y disponer la supresión de los mismos, de acuerdo a las necesidades del país;
6. Autorizar la creación de nuevas Universidades públicas o privadas y fijar los requisitos indispensables;
7. Fijar los porcentajes de participación de cada Universidad pública en la renta global otorgada por el Estado a los aportes al CNES en el rechazo por el Tesoro General de la Nación;
8. Interpretar la Ley Fundamental y el Estatuto Orgánico de la Universidad Boliviana, en caso de duda o controversia;
9. Autorizar a las Universidades, programar y dictar cursos de doctorado; previo el informe elevado por la Dirección de Enseñanza Universitaria e Investigación Científica del Consejo Nacional de Educación Superior;
10. Establecer anualmente un programa de prioridades de la investigación científica y tecnológica, que deberán seguir los Institutos de la Universidad Boliviana, programa que se elaborará en función con las necesidades nacionales y regionales. La supervisión estará a cargo del Consejo Nacional de Educación Superior;
11. Establecer una escala de salarios básicos para todas las Universidades del Sistema, que deberá ser aprobada por el Consejo de Educación Superior y el Consejo Nacional del Salario.
12. Dictar medidas de emergencia en casos de alteración del orden disciplinario en las Universidades y de la violación manifiesta de la presente Ley. Dichas medidas podrán consistir, entre otras, en la suspensión de actividades o clausura temporal, parcial o total de una o más Facultades o de toda la Universidad afectada.

(Continuará)

Visión de la mujer beniana

Por ROSA MELGAR DE IPIÑA

Nuestro territorio irregularmente conformado en su estructura física, tiene que producir individuos de variada contextura anímica.

Pero el elemento humano, en Bolivia, no se estratifica; sino que tiende a complementarse de modo insensible pero ininterrumpido: el hombre de las grandes alturas se explaza al valle. El de los valles baja a los llanos o sube a las mesetas y estos ascienden a las áreas montañosas. Esta interrelación que se verifica casi ignorada por los estadistas , está destinada a definir la unidad nacional. Es la mujer la que desempeña un rol inequívoco dentro de esta conjugación social. Es ella la que resguarda el aflanzamiento del grupo familiar. Ella quien moviliza el impulso integral de la Nación.

Por estas razones, es conveniente analizar la acción civil de la mujer boliviana. Y en este plano de análisis, nos vamos a referir a la mujer beniana.

Bien sabido es que el Beni, geográficamente, forma parte de la inmensa región amazónica donde los bosques de inextricable espesura alojaban tribus que se enseñoreaban de su fiereza a tal extremo que los conquistadores españoles desistieron de su empresa y sólo las misiones de la Compañía de Jesus, sin otras armas que la fe y la constancia, pudieron llevar adelante tamaña transformación social. El Beni, durante centurias, se mantuvo aislado del resto de las poblaciones del país y sus habitantes experimentaron todas las dificultades de la incomunicación, lo cual dio origen a un género de vida diferente. Pues bien, estas circunstancias que entrañan suelo, clima, paisaje, fauna, y flora, dentro del aislamiento en que se desarrolló la existencia humana en esta región, son las que han plasmado un tipo sui géneris de mujer: la mujer beniana en el concierto de la Bolivianidad.

Si la intervención, a la que nos hemos referido antes, se vio obstaculizada por las selvas y la cordillera andina, los hombres empero, lanzaron su reto a la naturaleza remontando el cauce de los ríos, las cachuelas y los bosques del Norte. Surgió entonces el colonizador beniano, intrépido y valiente, que engancha a la tropa de hombres y establecía fundos, estancias y comarcas. Estos hombres que, al ser enganchados por un patrón buscando fortuna y ensenada su libertad, no tardaron en revolverse contra la explotación del patrón.

La mujer del "mozo" o peón debía permanecer al servicio de la esposa del hacendado, entregada a las labores domésticas en una especie de esclavitud de la que no podía librarse de por vida; salvo los casos en los que, se la trataba de muchachas guapas, estas pasaban a ser las favoritas del patrón, La esposa del rico hacendado veía, con ceder a las "criadas" que había nacido bajo su alero. La exclusiva misión de esta esposa consistía en el aumento del número de hijos y el sometimiento al marido que no se cuidaba de seducir a las jóvenes nativas. Las mujeres que habían alcanzado la edad adulta y no habían contraído obligaciones con patrones, labraban la tierra junto al compañero, verificaban la siembra y las cosechas, tejían finas mantas y hamacas para la familia de los amos; y fabricaban finos cántaros de arcilla. La mujer del mozo enganchado cooperaba en la construcción de la cabaña para poner a la prole a cubierto de la intemperie y las fieras y sabandijas.

Pero el soplo de otros mundos llegó hasta los aledaños de la estancia y las tranqueras de los ranchos. Y la mujer beniana sintió su influjo renovador. Y entonces comenzó para ella el afán de salvar murallas opresivas y cuanto obstáculo se opusiera a su anhelado ¿Cómo no recordar a las mujeres que integraron la tripulación de los enormes bajeles que vencieron el ímpetu de las cachuelas, surcaron las aguas del caudaloso Amazonas y llegaron al Brasil y luego a Europa?

¿Y como no tributar el homenaje de una evocación a las primeras muchachas que incursionaron la cordillera Real andina, sobre el lomo de las mulas, por largos senderos, desfiladeros y cañadas, para llegar a Sucre, donde se había fundado la primera Escuela Normal? Jesús Arias, Elvira Monasterios, Julia Melendrez, Constanza Rivero, Elsa Davis, pioneras de la astrevida hazaña, realizaron uno de los más grandes ideales femeninos: el estudio. Tras ellas, entre otras, siguieron Carmen Moreno, Melgar, Mercedes Castedo, Guillermina Rodríguez, Mary Rivero, Dalia Muñoz, María Luisa Henrich...

Y así sucesivamente generaciones, ávidas de saber y sin ninguna discriminación, trasmontaron la cordillera, hubo otra: las profesionales de las ciudades altas , muy pocas por cierto, que sin temer al riesgo en lo peligroso descendieron y bajaron hasta el llano para proyectar, a la niñez, sus conocimientos Entre estas maestras se destaca la brillante educadora egresada de la Normal de Sucre, Ninfa Basadre de Gutiérrez que realizó una gran labor cultural y educativa en tierras benianas. Amó a los niños y se ocupó con pasión de preparar a las jóvenes para las técnicas de capacitación. Merecen ser también citadas, la Maria Ramírez de Seeghers, de nacionalidad chilena , que acompañó a su esposo, el profesor Rafael Seeghers, que presidía una misión educativa en el Beni. Y Elodia Valdivia de Lijerón.

Hoy, el avión ha reemplazado a las acémilas y las muchachas ansiosas de desarrollar su acción científicamente especializada en las universidades, los institutos normales y las casas de estudio diseminadas actualmente en muchas de nuestras ciudades y centros rurales verdaderos jalones estos últimos, del progreso en las áreas campesinas. Basta anotar, según informes estadísticos que en 1974 egresaron de los centros de profesorado y en la Normal Rural de Riberalta, trescientas cuarenta y ocho mujeres con título y crédito profesional. En los últimos años se sucedió un considerable interés por la capacitación femenina del Beni en todas las áreas y niveles. El número de mujeres bachilleres que ha egresado de la Universidad Agrícola "General José Ballivián" es mayor que en años anteriores.

Y no se crea que el incremento cultural femenino en el Beni se circunscribe en el aspecto educativo. La eficiencia de la mujer beniana incursiona al laboratorio, el ministerio, la cátedra, la asistencia social dentro de la comunidad: el periodismo, las letras y el liderazgo. Ahí tenemos a Doris de Howson, cuyo talento se ha puesto en evidencia en los congresos internacionales a los que asistió entregada a la difícil tarea de erradicar el cáncer femenino y aportando con sus propios recursos a la fundación de centros que lucha contra el cáncer en los departamentos de Bolivia. A Helena Jahnsen de Carrasco a María Elba Gutierrez, connotada maestra de prestigio internacional que se ha revelado como un valor indiscutible en las columnas de "ULTIMA HORA". A Elvira Céspedes de Tezanos Pinto, luchadora infatigable por la elevación cultural de la mujer trabajadora. Beatriz de Addat, miembro prominente en seminarios y organizaciones femeninas. A Mary Daza de Avila, Blanca de Rolón Anaya, Irma de Salinas, Teresa Parada y muchas cuyos nombres serían largo enumerar, que, en silencio silenciosamente en el anonimato, entregadas a la tarea de rehabilitar a los inválidos marginadas o enfermas En el arte de la composición musical, descuella Lola Sierra de Méndez. Mujer de Parada, Asunta Limpias de Parada, artista de exquisita sensibilidad, mimada por el público de todo el país. De la pesada Mery Monje de Villena es un valor de reconocido prestigio.

Finalmente, es preciso anotar la labor que desarrolla en Trinidad una Alcaldesa, como hasta ahora no ha tenido ninguna que han abierto calles al urbanismo, iluminado avenidas y pequeñas plazas, fomentado la producción para el consumo y el mercado nacional. Y mujeres que han comenzado a dirigir la empresa privada.

La mujer beniana en la hora presente, se prepara para enfrentarse con el mundo en relación a la difícil y decisión en las generaciones actuales y futuras; y para que éstas, a su vez, se sientan capaces de conquistar el cielo de su existencia. No pide nunca pidió- a los Estados gubernamentales ni a los Organismos internacionales, el reconocimiento de sus derechos civiles. No protesta ni demanda. Va a un ritmo evolutivo "como la estrella , sin prisa y sin pausa", desde su alejado solar natal hasta el despliegue de la vida urbana. Gracias a esa evolución que es el resultado de una inquietud femenina subjetiva y congénita, la mujer beniana va hacia un seguro convencida de que su cooperación ha de ser ya lo es- requerida y necesaria para la superación del progreso local en pro de la dignidad de la familia que, pese al desquiciamiento que experimenta en todo el mundo, en el Beni aún conserva su verdadera unidad.

¡Ha perdido, la mujer beniana, su tradicional recato y su mentada feminidad?

No. Mantiene intacta su esencia inalterable. Sabe al hombre que comparte su vida y a los hijos que adora y que defiende con la fiereza de la hembra, no se extingue. No ha dejado de ser, como en las remotas edades de su vida ancestral. Ha mantenido el fuego sagrado del hogar. Es limpia física y espiritualmente. Resplandece su amor a la verdad. No admite se dobles ni le hacen. Es paciente y abnegada. Su generosidad y su encantadora sencillez, son el patrimonio natural que la definen, ante todas las conquistas de la época, con la fuerza prodigiosa del amor haber exuberante en que ha nacido.

Cartas a PRESENCIA

El camino de Santa Cruz de la Sierra a Trinidad

Santa Cruz, 6 de Noviembre de 1975

Of. Nº. 507/75

Al señor Dr.
Huáscar Cajías K.,
Director de "Presencia"
La Paz.-

REF.: CAMINO SANTA CRUZ DE LA SIERRA-TRINIDAD.-

Los directivos de la Federación de Ganaderos de Santa Cruz (FEGASACRUZ), que hablamos preocupados por algunos criterios negativos que se vierten en relación al proyectado camino Santa Cruz-Trinidad tales criterios que inclusive han logrado tener cabida en "Presencia" en "Beni y un plan para sus comunicaciones terrestres". Presencia 31/X/75, buscan minimizar o distorsionar la importancia de esa fundamental ruta de comunicación.

Afortunadamente, los mencionados puntos de vista negativos son aislados e individuales. Sin embargo, al ser exteriorizados por hombres de prensa, demandan la respectiva rectificación, más aún, cuando inexactamente se los atribuye a todo un sector ganadero como "Presencia", a un dirigente de la Federación de Ganaderos de Santa Cruz.

Los ganaderos cruceños al igual que todos los bolivianos que trabajan por el bien de la patria, somos firmes partidarios del camino proyectado. Esa obra será la culminación de la carretera Cochabamba-Santa Cruz: vía de integración, de comunicación y de intercambio que beneficiará efectivamente al hermano Departamento del Beni al conglomerado nacional, dinamizando su economía y acrecentando el nivel de vida para el desarrollo económico-social del Oriente.

Sostener que la carretera Santa Cruz-Trinidad sólo "permitirá el movimiento de novillos para ser engordados en tierras cruceñas", revela un miraje de muy corto alcance y una seria incapacidad para percibir que, en el mediano plazo, Santa Cruz se convertirá en un destacado centro industrial, de alto consumo y de tránsito internacional y que, por lo tanto, cruceños y benianos de infraestructura caminera significa preparar, con visión de largo alcance, el insoslayable desarrollo futuro.

Señor Director, en opinión de los ganaderos de Santa Cruz, la obra en referencia no cierra una trascendencia ilimitada que reportará frutos de primer orden para el Beni, Santa Cruz y, por ende, el país todo el país. En este sentido cualquier otro criterio atribuido tendenciosamente a dirigentes de FEGASACRUZ, como el de Sara está distorsionado. Los ejecutivos del organismo máximo de los ganaderos cruceños estamos convencidos de la urgencia de construir el camino Santa Cruz-Trinidad y, en este entendido, prestamos nuestro apoyo moral y completa a esa gran obra.

Insinuamos al señor Director registrar en su integridad la presente aclaración a fin de despejar interpretaciones alejadas de la realidad.

Sin otro particular reno vamos al señor Director la seguridades de nuestras consideraciones más respetuosas.

FEDERACION DE GANADEROS
DE SANTA CRUZ.

Sr. Osvaldo Monasterios Añez
Presidente de FEGASACRUZ

Dr. Carlos Roca Aguilera
Vice-Presidente de
FEGASACRUZ

Difusión del proyecto del Código del Trabajo

El proyecto del nuevo Código de Trabajo, cuyo contenido fue dado a conocer en la última reunión del gabinete ministerial, será objeto, al parecer, de una amplia difusión antes de que sea estudiado por el Gobierno para su respectiva promulgación.

Se había pedido que ese documento fuera puesto en consideración, principalmente, de trabajadores y empleadores, porque son de sus relaciones, obligaciones y derechos correlativos que debe tratar todo código laboral, pero el deseo del Ministerio del Trabajo, aparentemente, va mucho más allá al proponer una divulgación tal que su contenido esté al alcance de cualquier ciudadano.

Ese propósito -que en el fondo significa abrir las puertas a la participación del pueblo en la elaboración de la ley fundamental en materia laboral- merece ser encomiado plenamente.

Sin embargo, cabe preguntarse: ¿cómo las asociaciones de trabajadores y de empleadores podrán conocer y recoger los puntos de vista personales de sus miembros, si a causa de las medidas restrictivas del 9 de noviembre del año pasado están legalmente impedidas de realizar reuniones?

Si los trabajadores de base han de carecer de la posibilidad de expresar su pensamiento en reuniones normales de sus asociaciones, el ejercicio de ese derecho va a resultar reservado única y exclusivamente a los Coordinadores Laborales, cuyas opiniones pueden no coincidir con las de la mayoría. Algo parecido cabe respecto al caso de los empleadores.

Si eso ocurriera, los juicios que se emitieran sobre el proyecto del Código no serían la expresión del pensamiento de la mayoría, ni la difusión que se pretende dar al documento alcanzaría su objetivo que no parece ser otro que recoger el mayor número posible de sugerencias opiniones que sirvan de base para las modificaciones del proyecto.

Hay, pues, una evidente contradicción entre la situación legal de las asociaciones patronales y laborales debidas a las medidas que el año pasado fueron asumidas a sus dirigentes y el loable propósito del ministerio del Trabajo, contradicción que de alguna manera tiene que resolverse. Y la solución no puede consistir en otra cosa que en poner fin a las restricciones establecidas.

Por otra parte es necesario subrayar la necesidad de que el proyecto sea conocido y estudiado lo más ampliamente posible, ello constituye una condición para que las opiniones que se emitan sean serias y fundamentadas. Pero eso supone que los interesados dispongan de tiempo en una época relativamente libre de preocupaciones especiales, característica que no es, precisamente, la de las semanas anteriores a las tradicionales fiestas de fin de año.

En la consideración de asuntos importantes vale más la serenidad que los apresuramientos, porque de lo que se trata es de dotar al país de un Código duradero y no de una legislación que deba ser revisada al cabo de breve tiempo.

C.A.

Universidad de Potosí buscará la organización de empresas

POTOSI, 12 (PRESENCIA).- "La organización de empresas universitarias es una de las preocupaciones que encarará mi gestión", expresó El Rector de la Universidad "T. Frías" Jack Aitken Soux.

Airken Soux regresó de Santa Cruz donde asistió a una reunión nacional de Rectores, convocada para analizar exclusivamente la nueva Ley Fundamental de la Universidad Boliviana.

"En el próximo mes de diciembre, en Trinidad, habrá otra nueva reunión de Rectores, para analizar con el CNES una serie de aspectos universitarios", informó el Ing. Jack Aitken.

OTROS PUNTOS

Preguntado sobre otros aspectos que hayan sido tratados en Santa Cruz, manifestó que existe paridad entre el CNES y la Reunión de Rectores, resultando que ambos organismos ejercen un control mutuo.

"También hemos decidido que el CNES sea un ente separado del presupuesto universitario y que no sea una carga para las Universidades", dijo el Rector, aclarando que "de hoy en adelante, el CNES dependerá económicamente del Ministerio de Finanzas y que los fondos que se desprendían de las Universidades volverán a engrosar los presupuestos de cada Casa Superior de Estudios".

"Entre otros puntos - puedo informar - el que se refiere a la representación estudiantil, los alumnos que tengan las mejores calificaciones serán los que representen a los universitarios". "Posteriormente - añadió- se convocará a elecciones y el voto estudiantil será obligatorio, pues la papeleta de sufragio deberá ser presentada en los exámenes finales".

EMPRESAS

Luego expresó el Rector - "nuestra Universidad posee terrenos apropiados para diferentes cultivos y es mi decisión impulsar la organización de empresas universitaria que originen fondos y recursos para otras obras académicas y administrativas. Además estoy en el sillón rectoral para justificar que el alumno es la razón de ser de toda Universidad y, por lo tanto, los estudiantes tienen que responder a dicho compromiso".

"Queremos organizar algunas empresas en el plano agrícola y otros y estoy seguro que lograremos éxitos", concluyó el Rector.

Finalmente, sobre la racionalización académica, declaró que efectivamente, habrá una racionalización, pero será para dar mayores obligaciones al Catedrático, para que trabaje más, para que investigue más y para que se dedique más al alumnado. "La nacionalización en el campo académico será para dar mayores obligaciones al Catedrático y no para retirarlo", terminó diciendo el Rector Potosino.

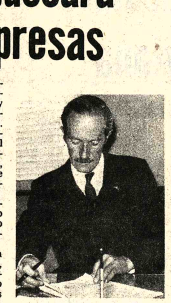

ING. JACK AITKEN SOUX, Rector de la Universidad Tomás Frías.

FERIA.- En el mercado de vituallas que fue inaugurado en Potosí, tuvo lugar una feria exposición agrícola, preparada por el Ministerio de Asuntos Campesinos y Agropecuarios. Se mostraron en la oportunidad varios productos así como también la maquinaria utilizada. (Foto MENDOZA para PRESENCIA).

Empresa bancaria construirá moderno edificio en Potosí

POTOSI, 11 (PRESENCIA).- Dos plantas para sus oficinas, una sala cinematográfica y un hotel construirá el Banco Potosí S.A. en esta ciudad.

El Banco Potosí, fundado hace dos años, merced a la decisión de un núcleo de empresarios, apoyados por la población, anunció que "ha logrado concretar la adquisición de un inmueble en pleno corazón de la Villa Imperial, para construir sus propias oficinas, un cine y un hotel".

Este complejo arquitectónico, según se dijo, conservando la línea colonial, se halla ubicado en la esquina de las calles Bolivar y Junín, en un lugar céntrico de Potosí.

INVERSION

Jaime Buitrago, Presidente del Banco Potosí, en rueda de prensa, expresó que esta entidad no sólo quiere cooperar a la ciudad en el mejoramiento urbano, sino que quiere mostrar que en la Villa Imperial se pueden realizar inversiones. "Prácticamente, en Potosí, las inversiones están empezando y por ello el Banco quiere mostrar que hay confianza, que hay posibilidades y que hay perspectivas halagadoras para el futuro".

Efraín Alba, Salvador Dueri y otros ejecutivos del Banco informaron que el inmueble adquirido, por un valor de $b. 480.000 es una vieja casona , amplia y en buen lugar, la misma que será demolida para levantar el complejo, cuyo costo estará aproximadamente de millón de dólares.

"Este anuncio es el homenaje a la efemérides departamental y pensamos dentro de dos años el edificio esté concluido".

En cuanto al financiamiento, los periodistas fueron informados en sentido que se cuente con financiamiento externo y que la inversión considerable.

DETALLES

El Presidente del Banco Jaime Buitrago, manifestó que el hotel constará de 40 habitaciones, llenas de confort, calefacción y con todos los adelantos modernos. En lo que toca al cine igualmente se construirá una sala confortable moderna y de jerarquía.

DENTIFRICE aseptogyl 20

Pasta dental con calcio

PARA TODA LA FAMILIA

Distribuye:

DULCIFARMA S.R.L.

Colón 660

Alcaldía potosina distinguió a instituciones y ciudadanos

POTOSI, 12 (PRESENCIA).- La Alcaldía Municipal de esta ciudad condecoró a varias instituciones y ciudadanos destacados, por sus servicios prestados al progreso del distrito.

El acto de condecoración constituyó uno de los números centrales de la celebración de la efemérides departamental y se realizó en una sesión de honor que tuvo como escenario el Teatro IV Centenario.

Presidieron el acto los Ministros de Minería y Metalurgia, José Antonio Zelaya y de Salud Pública, Jorge Torrez Navarro, que representaron el Primer Mandatario.

MENSAJE

El titular de Minería dio lectura a un mensaje enviado por el Gral. Hugo Banzer Suárez, Presidente de la República, en el que hace una reseña de las obras que viene efectuando el gobierno nacional en beneficio de Potosí.

"Tando en la capital como en las provincias, se realizan y entregan otras que constituyen el mejor homenaje al 10 de Noviembre", expresó el mensaje.

CONDECORACIONES

La Comuna de Potosí condecoró con la distinción del Cerro de Plata a las siguientes instituciones y personalidades de la Villa Imperial.

GRADO DE COMENDADOR: Sociedad Geográfica e Historia Potosí y escritor Manuel Frontaura Argandoña.

GRADO DE OFICIAL: Banco Potosí S.A. y escritor Roberto Leitón.

GRADO DE CABALLERO: Sociedad Unión Obrera, Empresa Minera Careaga Hnos. Pintores Ricardo Perez Alcalá, Enrique Arnal y Alfredo La Placa; Educadores Martha Mendoza, María de Medinaceli, Sor Elena Calenzani de Jesús Crucificado; Escritor Saturnino Rodrigo, compositores Humberto Iporre Salinas y Alberto Villalpando Buitrago.

"La Municipalidad quiere premiar el aporte de nuestras instituciones y de los hijos de nuestra tierra en bien del progreso", expresó el Alcalde Lino Pérez Estrada, en discurso de circunstancias.

COMO ES.....

Naciones Unidas

Vende al mejor postor los siguientes vehículos:

1. Jeep Comando Modelo 1972.
2. Jeep Toyota Land Cruiser Modelo 1969
3. " " " " " 1970
4. " " " " " 1972
5. " " " " " 1972
6. " " " " " 1972
7. " " " " " 1970
8. " " " " " 1972

Los vehículos podrán ser inspeccionados en el Edificio Santa Isabel, Avenida Arce Nº. 2525, a partir del día Jueves 13 de los corrientes, en donde se darán las condiciones de venta.

La Paz 11 de noviembre de 1975.

AQUI ESTA "Phone Butler". El contestador automático de teléfono.

Ahora sí....

Nunca más se le escapará una llamada telefónica!!!

Señor empresario, no pierda un negocio importante por falta de comunicación telefónica. Todo profesional, ya sea médico, ingeniero, abogado debe estar siempre al tanto de sus llamadas telefónicas. Y AHORA tiene la solución: el "PHONE BUTLER" de Metrotec le contestará sus llamadas telefónicas y grabará automáticamente los mensajes para usted.

PIDA Una demostración sin compromiso en CASA BERNARDO S.A.- Av. Camacho 1296 - Tel. 54300.
LA PAZ TRANSOCEANICA Ltda.- Ingavi 1047 (altos) Tel. 40063.
LAMEIRO Y Cía.- Calle Colón 440 - Tel. 28925.

NICOLAS JURGEN SCHUTT SUC. en

Cochabamba Sucre 3464 Tel. 4992
Santa Cruz Ballivián 444 Tel. 2-6374
Sucre Arenales 211 Tel. 1362
Potosí Matos 23 Tel. 2653
Oruro Kathy de Pinedo Casilla 153
Tarija Jaime Arancibia Casilla 1012
Trinidad. Enrique Pinto Casilla 36

A.G. Mc. KEE & Co. Suc. Bolivia

Por cuenta y orden de Y.P.F.B., Cochabamba.

Convoca a propuestas a los interesados para la provisión de los siguientes automotores:

2 automóviles medianos, potencia entre 70 y 110 HP, sedan, 4 puertas.

2 camionetas pick - up doble cabina con capacidad para 4/5 personas sentadas; capacidad de carga 1/2 tonelada , potencia entre 100 y 180 HP, tracción simple.

1 ambulancia completa con equipo de norma, potencia aproximada entre 100 y 180 Hp, tracción simple.

4 automotores tipo jeep con carrocería metálica, potencia 100 - 180 HP, doble tracción.

4 camionetas doble tracción, potencia 100-180 HP, cabina simple, capacidad de carga aproximadamente 1/2 tonelada.

2 camionetas tipo pick-up, potencia 100-180 HP, cabina doble, para 4/5 personas, capacidad de carga aproximadamente 1/2 tonelada, tracción doble.

2 microbuses tracción simple, capacidad 20/25 personas sentadas.

3 camiones tipo plataforma sin estacas, capacidad 5 toneladas de carga aproximadamente, tracción doble.

La provisión de lo detallado precedentemente, se basará en las siguientes condiciones:

a) Se cotizará precio C.I.F. La Paz, Cochabamba o Santa Cruz, en dólares o pesos bolivianos, u otras divisas.
b) La importación estará amparada por la exención de impuestos aduaneros de acuerdo al Decreto Ley 10170 (Ley General de Hidrocarburos).
c) Se podrá cotizar la totalidad o parte de lo solicitado.
d) Todos los vehículos solicitados deberán ser con motor a gasolina y aptos para funcionar en altura (12 Pies)
e) Se fija el día 28 de Noviembre como plazo máximo para la entrega de las propuestas; se les dará preferencia a las que tengan menor plazo de entrega y ofrezcan financiamiento de pago.
f) Las propuestas deberán ser entregadas junto con los folletos ilustrativos correspondientes, en la Refinería YPFB Planta "Gualberto Villarroel" Valle Hermoso - Cochabamba o enviadas a Casilla de Correo Nº. 515 - en sobre cerrado y lacrado donde figurará claramente lo siguiente:

A.G. MC KEE & CO. SUC. BOLIVIA
CONVOCATORIA A OFERTAS Nº CBB/1001

S.A.M.A.P.A.

CONVOCATORIA Nº 15/7. 3-6/75
PRIMERA FASE - SEGUNDA ETAPA

Obras civiles: tendido de tubería en el km. 4 del canal Hampaturi

SEGUNDA CONVOCATORIA

Se convoca a las Empresas constructoras Nacionales de Primera y Segunda Categoría, para el tendido de 501.50 metros de tubería de acero de DN 860mm, espesor 9mm con acoples mecánicos flexibles en el Km 4 del Canal Hampaturi y Obras Adicionales.

PRECIO OFICIAL: $b. 2.449.482.00

Los interesados podrán retirar los Pliegos de Especificaciones y los informes que requieran, en las oficinas de SAMAPA situadas en la Av. Las Américas, Villa Fátima, al lado de la Fábrica Municipal de Tubos, previo pago de $b. 1.600.00 por el doble ejemplar.

Las propuestas deberán ser presentadas en sobre sellado y con las demás formalidades y requisitos legales previstos por el Decreto Ley de Licitaciones Nº 10120 de 2 de febrero de 1972, hasta las 12.00 horas del día martes 2 de diciembre de 1975.

La Paz, 11 de noviembre de 1975

LA GERENCIA GENERAL

Cnl. DAEM Guillermo Urquiola C.
GERENTE GENERAL SAMAPA

SILVANA

El reloj suizo de confianza

Distribuidores para Bolivia
LA PRECISION
Casilla 569 Cochabamba

AADAA

Administración Autónoma de Almacenes Aduaneros

Anuncia a los Importadores la llegada de Documentación de la Agencia AADAA - ARICA correspondiente a mercadería que se encuentra en los almacenes de "El Alto".

Nº Plla.	CONSIGNATARIO
74/75	EMBAJADA DE VENEZUELA.
80/75	JACK BULLOC.
85/75	E. LTDA.
94/75	S y S
105/75	MERCUROUS CLORIDE.
110/75	M. CALDERON CALLOS.
118/75	LUDWIG KOCH.
190/75	BARRACA FERRETERIA SAGARNAGA S.A.
198/75	HER. Y DIST. S. HOWSON LTDA.
202/75	SERV. AGRICOLA COMERCIAL.
223/75	E. LTDA.
324/75	C.U.W.T.
334/75	FCA. TINTAS Y TRENZADOS DAYSI.
344/75	BCO. BOLIVIANO AMERICANO P/ R.M.S.
357/75	LUCIO PIZARROSO.
381/75	LUCIO PIZARROSO.
387/75	SOC. ANONIMA DE IMPOR.Y COM. SYRCO.
396/75	SERVICIO NAL. DE CAMINOS.
422/75	FANACO
424/75	PROYECTO LIPEZ MINAGRICULTURA.
430/75	BCO. POPULAR DEL PERU P/C.N.
433/75	ARMEKO.
436/75	EMBAJADA DE SUD AFRICA.
458/75	EMBAJADA DE CHINA
510/75	BCO. SANTA CRUZ P/MANUFACTURAS TUFTING.
516/75	USAID CONTROL DE NARCOTICOS
526/75	BCO. DE LA PAZ P/HUFAR.
533/75	BCO. DO BRASIL P/SHALD IMP.
534/75	ARTES INDUSTRIALES LTDA.
549/75	S y B.
573/75	BCO DE COCHABAMBA P/ A.V.C.
574/75	BLANCO L.E.
575/75	BCO. SANTA CRUZ P/ I.E.P.
583/75	DISMO LTDA.
584/75	DISMO LTDA.
585/75	DISMO LTDA.
586/75	DISMO LTDA.
604/75	DITEXBOL.
608/75	BCO, POPULAR DEL PERU P/ MASA
611/75	SUREX LTDA.
619/71	BCO. DEL ESTADO P/ ALVAREZ.
622/75	FIRST NATIONAL P/ AISLOPLAST.
641/75	CARLOS HUGO KOMORI VILLAR.
650/75	BCO DEL ESTADO P/ ELIZE.
658/75	BCO . DE LA NACION ARGENTINA.
671/75	BCO. DE BOSTON
685/75	COOP. ELECTRICA SUCRE 687/75 NITTO BOLIVIA MINING CO LTDA.
695/75	BCO. DO BRASIL
698/75	BCO. DE CREDITO ORURO.
699/75	I.B.S.
711/75	INGENIERIA CIVIL Y ARQ.
725/75	BCO. DE LA NACION ARGENTINA.
729/75	E.N.F.E.
732/75	BCO. MERCANTIL P/ JIMEXPORT.
737/75	BCO. SANTA CRUZ P/ CICSA LTDA.
744/75	CANDIMEX S.A.
746/75	PLASTIC BOLIVIANA
778/75	DIREC. GRAL. DE ADUANAS.
787/75	COBANA S.A.
790/75	PETER RUPPRECHT.
801/75	BANK OF AMERICA P/ S y C.
832/75	IBIS DELGADO.
839/75	BCO. DEL ESTADO P/ CASA HERCULES.
840/75	BCO. DEL ESTADO P/CASA HERCULES.
849/75	AUTOMOVILES VIDALEGUD Y CIA.
851/75	ENGELS MERKEL, S.A.
853/75	BCO. SANTA CRUZ P/ PINOS.
856/75	LUIS MOSCOSO.
857/75	IBIS DELGADO.
866/75	INDUSTRIAS BOLIVIANAS UNIDAS.
879/75	E.N.F.E.
883/75	BANK OF AMERICA P/VICAR.
889/75	HOECHST BOLIVIANA LTDA.
891/75	EMPRESA MINERA SAN JUAN LTDA.
895/75	BCO. DO BRASIL P/ TEXTURBOL.
911/75	BARRACA Y FERRETERIA SAGARNAGA.
914/75	F.B. LORITO
915/75	BCO. HIPOTECARIO P/ CAMISERIA NACIONAL.
916/75	ABRAHAM VEGA MORALES P/ JOYERIA CORY
917/75	BCO. DEL ESTADO P/ SRES. FLORES PALACIOS HNOS. RELOJERIA LA PAZ.
918/75	COMBOGEL LTDA.
919/75	REMBERTO J.
921/75	H.B.M. EMBAJADA BRITANICA.
928/75	GUSTAVO SCHOMANN
933/75	PRODUCTOS ORIENTAL.
935/75	KEHDY.
936/75	FAB. UNIVERSALTEX P/ SOC. ANGLO BOLIVIANA
937/75	CIEB S.R. LTDA.
940/75	VICAR LTDA.
943/75	FAB. PINTURAS COLORIT.
953/75	EDITORIAL LUX.
954/75	BCO. MERCANTIL P/ M.I.C.I.C.
955/75	BCO. MERCANTIL P/ M.I.C.I.C.
956/75	BCO. MERCANTIL P/ M.I.C.I.C.
960/75	DROGUERIA INTI S.A.
966/75	DROGUERIA INTI S.A.
975/75	ANTJE BATTAGLINI DEUTSCHE BOWLEFT
980/75	PLASMAR S.A.
983/75	BCO. BOLIVIANO AMERICANO P/DROGUERIA INTI.
984/75	BCO. MERCANTIL.
985/75	BCO. BOLIVIANO AMERICANO P/D I.S.A.
993/75	MENDEZ FERRY
1008/75	SILESIA.
1026/75	BCO. DE LA NACION ARGENTINA.
1027/75	FIRST NATIONAL CITY BANK P/ HANSA.
1051/75	BCO. MERCANTIL P/ CIA EXPLOTADORA DE MINAS
1055/75	CARLOS Y HUMBERTO FERNANDEZ FERRUFINO.
1062/75	VICAR S.A.
1067/75	F. L.
1073/75	PLASMAR S.A.
1079/75	DROGUERIA INTI S.A.
1083/75	CICSA LTDA.
1084/75	A.A.S.A.N.A.
1100/75	PLASTIX BOLIVIANA S.A.
1109/75	BCO. BOLIVIANO AMERICANO P/REICO LTDA.
1110/75	BCO. DE COCHABAMBA P/REICO LTDA.
1112/75	SILESIA.
1114/75	BCO. POPULAR DEL PERU.
1120/75	CASA GELOSO
1122/75	HANSA LTDA.
1135/75	JIMENEZ Y CIA LTDA.
1136/75	BCO. DE LA NACION ARGENTINA P/ HAPAY.
1144/75	TELEFONOS AUTOMATICOS S.A.
1147/75	SICKINGER y CIA.
1149/75	AUGUSTO PRADELLE EMBAJADA DE FRANCIA.
1152/75	GUNDLACH S.A.
1166/75	BCO. POPULAR DEL PERU
1167/75	SOCIEDAD CENTRAL JAPONESA.
1168/75	BCO. HIPOTECARIO P/ Y.P.F.
1169/75	REICO LTDA.
1171/75	BCO. NACIONAL DE BOLIVIA P/ S.I.M.S.A.
1172/75	BCO. DE LA NACION ARGENTINA P/ PRODUCTOS ORIENTAL.
1163/75	EMBAJADA DEL JAPON
1185/75	FIRST NATIONAL BANK OF BOSTON
1194/75	MIN. DE RR.EE. EMBAJADA DE CHILE P/ PABLO CABRERA.
1195/75	DROGUERIA INTI S.A.
1196/75	ESPINTBOL S.A.
1198/75	BCO. DE LA NACION ARGENTINA P/ COMPAÑIA UNIVERSAL.
1200/75	BCO. DE COCHABAMBA P/ CASA DE LA CULTURA.
1201/75	IMPORTADORA ZBINDEN Y CIA.
1202/75	PRODUCTOS ORIENTAL.
1203/75	BCO. BOLIVIANO AMERICAN O P/CASA AVIV.
1208/75	BCO.DE BOSTON P/ URDINI
1223/75	NITTO BOLIVIA MINING CO.
1224/75	BCO BOLIVIANO AMERICANO P/URDINI
1225/75	JAVIER ERGUETA BALDIVIA.
1226/75	EMILIO TAMEZ
1227/75	BCO. DE LA NACION ARGENTINA P/ URDINI.
1231/75	BANK OF AMERICA y S.A.
1234/75	PROJECT ICAO.
1235/75	GALERIA LUZ
1238/75	DR. SCHLIEDER c/o AGAR Y HYDROTECHNIK.
1248/75	BCO. NACIONAL DE BOLIVIA P/NITTO BOL. MINING.
1252/75	ARMEKO
1257/75	MONOPOL LTDA.
1259/75	BANK OF AMERICA P/DITEXBOL
1260/75	GUALBERTO PIZARRO.
427/75	HOTEL CRILLON S.A.
435/75	HOTEL CRILLON S.A.
342/75	HOTEL CRILLON S.A.
278/75	HOTEL CRILLON S.A.
279/75	HOTEL CRILLON S.A.
280/75	HOTEL CRILLON S.A.
282/75	HOTEL CRILLON S.A.
748/75	HOTEL CRILLON S.A.
762/75	HOTEL CRILLON S.A.
501/75	HOTEL CRILLON S.A.
470/75	HOTEL CRILLON S.A.
637/75	HOTEL CRILLON S.A. (Antofagasta)
1204/75	MACDONALD Y CO. S.A.
1229/75	MACDONALD Y CO. S.A.
1233/75	MACDONALD Y CO. S.A.
1246/75	MIN. IND. Y COM P/ GRACE Y CIA.
754/75	MIN. IND. Y COM. P/ ORICO.
1108/75	MIN. IND. Y COM. P/ ORICO LTDA.
1245/75	MIN. IND. Y COM P/ ORICO LTDA.
1106/75	STAMBUK Y MARK.
1105/75	MIND. IND. Y COM. P/ IMP. ROBLES.
1107/75	MIND. IND. Y COM. P/ ALMACENES LARA.
213/75	MIN. IND. Y COM P/ IMP. SAN CRISTOBAL.
238/75	MIN. IND. Y COM P/ IMP. SAN CRISTOBAL.
448/75	MIN. IND. Y COM P/ IMP. SAN CRISTOBAL.
597/75	MIN. IND. Y COM P/ IMP. SAN CRISTOBAL.
751/75	MIN. IND. Y COM. P/ IMP. SAN CRISTOBAL.
818/75	MIND. IND. Y COM. P/ IMP. SAN CRISTOBAL.
1103/75	MIN. IND. Y COM P/ IMP. SAN CRISTOBAL.
1267/75	FIRST NATIONAL CITY BANK P/ EMPRESA CONSTRUCTORA BARTOS.
1270/75	REMBERTO VARDOZO
1272/75	BCO. POPULAR DEL PERU P/ IMPORTADORA EL ELEFANTE.
1273/75	BANK OF AMERICA S.A.
1274/75	GUSTAVO SHOMANN.
1276/75	HOECHST BOLIVIANA S.A.
1277/75	SONATEX.
1278/75	HANSA LTDA.
1279/75	TED and FRANCINE CARRASCO.
1281/75	C.M.E.
1282/75	BCO. WALTER SABINO AZEBEDO EMBAJADA BRASIL
1283/75	LUIS LARRAEN CRUZ EMBAJADA DE CHILE
1284/75	E.L.
1285/75	EMBAJADA BRITANICA
1286/75	BARBATO Y CIA S.R.L.
1288/75	BCO. DE LA NACION ARGENTINA P/C
1289/75	SILVESTRE Y CIA. LTDA.
1292/75	RIO Y CIA.
1293/75	COBANA
1294/75	BCO. POPULAR P/ IMP. EL ELEFANTE.
1298/75	HOECHST BOLIVIANA LTDA.
1300/75	COMBOGEL LTDA.
1307/75	STAMBUK Y MARK
1310/75	SAID S.A.
1313/75	G.W.
1315/75	EMBAJADA ALEMANA.
1333/75	BCO. HIPOTECARIO P/ Dr. A.E. de ALARCON.
1336/75	BCO. DE LA NACION ARGENTINA P/ URDINI
1341/75	ARIMAR.
1339/75	FAB. DE TEJIDOS "FATEJA"
1343/75	COMITE DE JUEGOS BOLIVARIANOS
1344/75	HOECHST BOLIVIANA LTDA.
1345/75	SILESIA.
1347/75	SAMAPA.
1348/75	SAMAPA.
1349/75	HOTEL CRILLON
1350/75	BCO. DO BRASIL P/BOMBONERIA CLAVEL
1351/75	HANSA LTDA.
1352/75	NITTO BOLIVIAN MINING CO. LTDA. SAMAPA.
1354/75	BCO. DE LA NACION ARGENTINA
1355/75	CASA KAVLIN
1356/75	G.M.
1359/75	HOECHST BOLIVIANA LTDA.
1360/75	IMP. CIRMOS SA.A.
1164/75	STAMBUCK Y MARK
472/75	EXPRINTER LIFTVANS.
952/75	SOCIEDAD IMP. SUIZA.
1197/75	FOTECO
1129/75	BCO. BOLIVIANO AMERICANO P/ PHILIPS
1113/75	BCO. POPULAR DEL PERU P/ CASA HOWSON.
1115/75	BCO. POPULAR DEL PERU P/ CASA HOWSON
1116/75	BCO. POPULAR DEL PERU P/ CASA HOWSON
1117/75	BCO. POPULAR DEL PERU P/ CASA HOWSON
1118/75	BCO. POPULAR DEL PERU P/ CASA HOWSON.
1003/75	EMPRESA EL DIARIO
1264/75	ABASIC ASOC. BOLIV. DE TRANSPORTISTAS.
881/75	LINALE WEISS
976/75	LINALE WEISS
1287/75	LINALE WEISS.
1268/75	SKOBOL S.A.
1323/75	SKOBOL S.A.
1324/75	SKOBOL S.A.
1325/75	SKOBOL S.A.
1328/75	SKOBOL S.A.
1329/75	SKOBOL S.A.
1330/75	SKOBOL S.A.
1331/75	SKOBOL S.A.
1280/75	CERVECERIA BOLIVIANA NAL.
1346/75	CERVECERIA BOLIVIANA NAL.

Francia protestó contra atentado a los derechos humanos en Chile

PARIS, NOV. 12 (AFP).- Un texto de protesta contra "la represión eclesiástica en Chile" que enviado al presidente de la Junta Chilena, General Augusto Pinochet, por el consejo de la Federación Protestante de Francia, se supo hoy aquí.

Dicho texto, elaborado durante los trabajos de la asamblea plenaria de la Federación Protestante de Francia, reunida en París del ocho al once de noviembre, acaba de ser ratificado por el Consejo Federal.

El texto subrayó que "desde septiembre de 1973, la represión lanzada por el gobierno chileno contra todos los que intentan defender los derechos fundamentales del hombre en Chile, se agrava cada vez más".

El documento enumeró varias detenciones de pastores y sacerdotes y hasta la de una "mujer embarazada de siete meses" Georgina Ocaranza Muñoz, secretaria del Comité Ecuménico de Cooperación por la Paz en Chile, "detenida en el campo de Tres Alamos", desde el diez de septiembre pasado.

Tambien fueron detenidos los pastores de la Iglesia Evangélica Presbiteriana Juan Polaco y Denis O'Shee, secretarios del Comité para la Paz en Antofagasta.

Estos pastores, detenidos el 29 de septiembre pasado, fueron liberados luego de numerosas protestas procedentes de la iglesia.

A comienzos del mes de noviembre fueron detenidos los sacerdotes católicos Gerald Wheelan y Rafael Marotto, y la doctora Sheila Cassidy.

Las iglesias, miembros de la Federación Protestante se declararon "totalmente solidarias de estos testigos en Jesucristo".

A continuación condenaron "enérgicamente las detenciones, tanto conocidas como secretas" y pidieron la liberación de Georgina Muñoz y de los eclesiásticos detenidos.

Embajador español planteó una mayor participación popular en la política

MADRID, 12 (AFP).- El Embajador español en Londres, Manuel Fraga Iribarne, se pronunció por una mayor participación popular en las decisiones políticas en un extenso artículo publicado hoy aquí en el diario monárquico ABC.

Fraga Iribarne, ex Ministro de Información y Turismo, rehusó legitimidad a la creación de asociaciones políticas "fabricadas" desde el gobierno y reclamó elecciones legislativas por sufragio universal.

El artículo de Fraga titulado "La reforma política", tiene particular importancia porque, el embajador en Londres anunció que renunciará a su puesto diplomático o regresará a Madrid el 18 de noviembre para hacerse cargo de una cátedra universitaria.

"Todo desarrollo de las capacidades económicas y educativas de los ciudadanos exige un proceso correlativo de darles mayor información y participación en las decisiones políticas, o bien crea tensiones que comprometen el orden y el respeto a la ley" precisó.

Después de señalar que la práctica de una dictadura sólo es posible en circunstancias extraordinarias, Fraga Iribarne estimó que la "legitimidad normal en el mundo es hoy de base democrática No hay otra".

"A unas creencias y un estilo democrático corresponden unas fuerzas políticas determinadas", indicó.

Según Fraga, esas fuerzas políticas sólo pueden crearse por la vía de las asociaciones libres, aunque encauzadas por la ley, pero advirtió que "no se pueden fabricar desde el gobierno. El destino de las asociaciones patrióticas es muy conocido: nacen y mueren con la situación que las crea".

Fraga Iribarne propició la apertura de la arena política a las mismas fuerzas que la sociedad española respeta.

Esas fuerzas, a su juicio, llegan "hasta la democracia cristiana de cualquier tipo y a los socialismos evolucionistas y democráticos".

"La legitimidad democrática debe ser reconocida en la elección por sufragio universal de una Cámara representativa y de los demás cuerpos en los niveles autónomos que existen", sostuvo.

Esa exigencia, dijo, "es plenamente compatible con otros elementos de base monárquica y elitista, en la idea bien clásica de una constitución mixta, como previeron los grandes pensadores griegos y romanos".

Fraga indicó por último que "el gobierno que es fuerte de verdad actúa, sobre todo, de modo creador e instituyente. Es bueno oponerse a las fuerzas negativas, pero es aún mejor crear otras más fuertes y más positivas".

Según el Banco Mundial:

Tasa de crecimiento en Latinoamérica será superior al de otras regiones

SANTIAGO DE CHILE, 12 (AP).- América Latina probablemente podrá mantener en los próximos años una tasa de crecimiento superior al de otras regiones en desarrollo, según un estudio del Banco Mundial dado a conocer hoy aquí por la CEPAL.

La Comisión Económica de las Naciones Unidas para América Latina informó también que la región tendrá a fines de 1975 un total de 334 millones de habitantes, en compración con 325.5 actuales, de acuerdo con un estudio del Centro Latinoamericano de Demografía (CELADE).

La CEPAL dice que el grupo financiero que integran el Banco Mundial la Asociación Internacional de Fomento (AIF) y la Corporación Financiera Internacional (CFI) ha dado a la región préstamos por 9.616 millones de dólares desde 1948 al 30 de junio de 1975.

De ese total, más de la mitad favoreció al Brasil (2.565,3 millones), a México, (2.290,0) y a Colombia, 1.266,0). Los tres países que recibieron menores cuotas fueron Haiti (32,95 millones), Guyana (54,9) y República Dominicana (83,6).

Para 1975 el Banco Mundial "estableció una nueva marca en sus ejercicios anuales al comprometer 1.215 millones de dólares para 34 proyectos de desarrollo iniciados por 17 países en América Latina y el Caribe", dice el informe.

Indica que ese total supera en 20 por ciento los 923,1 millones de dólares asignados en 1974.

"A pesar de las dificultades actuales, América Latina probablemente podrá mantener, como región y en el plazo medio, una tasa de crecimiento superior al de otras regiones del mundo en desarrollo", agrega.

Expresa que será posible "debido a la disponibilidad de recursos naturales, la existencia de una industria relativamente avanzada y la creciente diversificación de sus exportaciones".

Los préstamos del Banco Mundial para ayudar a ese sector, señala, han sido canalizados principalmente a proyectos de desarrollo rural y agrícola, para favorecer a los sectores más pobres.

El informe cita como ejemplo de esta tarea la concesión de 160 millones de dólares a México para dos proyectos integrados de desarrollo rural que beneficiarán a cerca de 1.250.000 personas que viven en las zonas más pobres de ese país.

Nuevos casos de delito de agravio al Estado peruano

LIMA, 12 (AP).- Dos personajes del mundo económico y financiero vinculados con el régimen del ex Presidente General Juan Velasco, han sido denunciados por el Procurador General de la República por delito en agravio del estado.

El Procurador encargado de los asuntos del Ministerio de economía denunció ante el juez instructor a Enrique Leo Velarde, ex Director Superior de Gobierno y Presidente de una Mutual de Ahorros y a Miguel Angel Testino, que ahora está asilado en la embajada de El Salvador.

A Leo Velarde se le acusa de tráfico de divisas y a Testino de contrabando de 25 bultos de artefactos eléctricos.

Según versiones de prensa el juez inició acción penal y dispuso el internamiento de León Velarde en el centro de inculpados de Lurigancho y resolvió tomar la instructiva a Testino en la embajada salvadoreña.

Además de León Velarde y Testino se encuentran detenidas otras siete personas vinculadas con el régimen de Velasco, pero hasta el momento no se ha hecho acusación formal.

Entretanto, trascendió que el ex Ministro de Agricultura del gobierno de Velasco, General retirado Enrique Valdez, comenzó a rendir instructiva en relación con los cargos formulados en su contra. Estos se relacionan con irregularidades descubiertas en el manejo de la empresa pública de servicio agropecuario, que comercializa e importa productos alimenticios.

Correas en "V"
INDUSTRIALES

* TAMAÑOS DESDE 75" D.I. HASTA 300" D.I.
* SECCIONES: A-B-C-D.
* RESISTENTES AL CALOR Y ACEITES
* FLEXIBLES Y DE GRAN DURABILIDAD
* CAPAS MULTIPLES Y CUERDAS DE FIBRAS SINTETICAS, PARA UN MEJOR RENDIMIENTO.
* FABRICADAS DE NEOPRENE

Fca. de Artículos de Goma

GOMATEX

AV. 15 DE ABRIL 568 (Villa Fatima)
CASILLA 980-TELF. 41062
Cables "GOMATEX" LA PAZ

Para el Clan Braniff un buen horario de salida, la más oportuna hora de llegada, las frecuencias más convenientes, forman parte de una actitud de servicio.

Consulte a su Agente de Viajes IATA o a Braniff International.

VUELOS SEMANALES A NUEVA YORK:

DIA	SALE	LLEGA	VUELO
LUNES	22.20	11.25	974
MARTES	23.00	11.05	920/912
JUEVES	21.05	07.35	974
VIERNES	07.15	17.30	904
VIERNES	23.20	11.10	974

Nueva York
5 veces por semana con
El Clan Braniff.

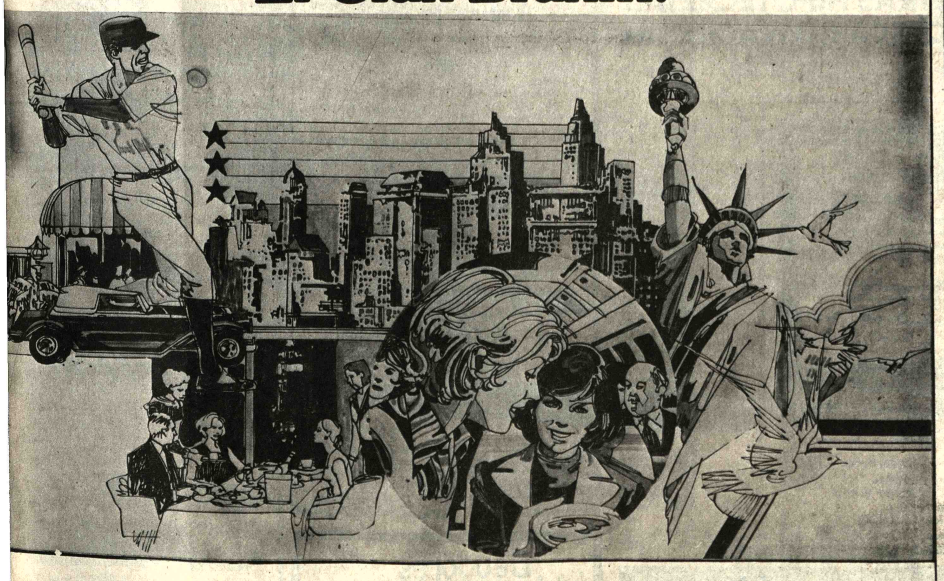

BRANIFF INTERNATIONAL

Aún no fue concretado acuerdo nuclear entre Francia y Brasil

RIO DE JANEIRO 12 (IPS).- En julio próximo pasado, Brasil y Francia intercambiaron cartas de intención para la firma de un convenio de cooperación nuclear, el cual, desde el punto de vista bélico, resultaba más importante que los acuerdos celebrados con la República Federal Alemana (RFA).

Según comentaba entonces el director del Instituto de Ciencias Físicas y Matemáticas de la Universidad Federal de Sao Paulo, el físico nuclear Marcelo Damy, el arreglo con Francia suponía "una colaboración más estrecha con ese país, la cual tendría como consecuencia para Brasil un mayor abastecimiento de conocimientos y técnicas, que llevarían al país a una situación de autosuficiencia a corto plazo".

Marcelo Damy recalcó que "las líneas francesa de reactores se encuentra en un estadio de desarrollo superior al de cualquier otro país, sobre todo en el ámbito de los reactores rápidos reproductores".

Un reactor rápido reproductor comienza funcionando con el empleo de uranio natural, para la producción de electricidad y obtiene plutonio como subproducto. Este plutonio o "mando fértil" es el material básico para la construcción de la bomba atómica, lo cual constituye prácticamente la ventaja del acuerdo con Francia, respecto de los celebrados con la RFA. Brasil ahorraría etapas en lo relativo a su ingreso al "Club Nuclear".

Sin embargo, el convenio con Francia, hecho público en julio, cuando el Canciller brasileño, Embajador Antonio Francisco Azeredo da Silveira, visitó París, debía "ser perfeccionado y ampliado en un futuro inmediato", cosa que todavía no aconteció.

La semana pasada, el propio Ministro de Relaciones Exteriores afirmó, en Brasilia, que "hubo exceso de optimismo, aún por la parte francesa", optimismo, que parecen haber compartido, tanto él, cuanto el Embajador brasileño en París, Antonio Delfim Neto.

Ahora, el canciller se ha limitado a señalar que "no estarán listos para celebrar un acuerdo nuclear (tanto el cuanto Delfim, por supuesto) y no examinaron ningún texto con los franceses.

Discutieron el asunto, pero no negociaron a fondo, "ya que para eso, aún falta tiempo".

Algunas de las razones de esta caída en el tradicional optimismo de los funcionarios gubernamentales las suministro recientemente un senador por la oficialista Alianza Renovadora Nacional (ARENA). Según el legislador, "las restricciones que impone Francia a Brasil son mayores aún que las que impusiera oportunamente Alemania Federal".

Argentina:

Congreso de Geología Económica se reunirá en mes de diciembre

BUENOS AIRES, 12 (AFP).- El Segundo Congreso Iberoamericano de Geología Económica se reunirá en diciembre próximo en esta capital, en defensa de los recursos minerales.

Tomarán parte en ese evento clave representantes de Chile, Perú, Colombia, Brasil, Paraguay, Uruguay, Ecuador, Cuba, República Dominicana, El Salvador, Guatemala, México, Nicaragua, Venezuela y Argentina, como así, funcionarios observadores de Jamaica, Guayana, Trinidad Tobago y Surinam.

Esos países, juntamente con España y Portugal procurarán estructurar una política común para el desarrollo de esa actividad.

Cuatro temas prioritarios serán analizados durante las deliberaciones, a saber, el estado actual de la ciencia y la tecnología, la política minera, integración a nivel regional y la actividad minera y la protección del medio ambiente.

En el primer tema se analizará una síntesis del grado de utilización de los avances de la ciencia en los últimos veinte años, y se abordarán además aspectos vinculados a la transferencia de tecnología en el ámbito de la comercialización.

También figura el éxodo de técnicos, y las experiencias mundiales realizadas para acortar las brechas existentes entre los países altamente tecnificados y aquellos en vías de desarrollo.

Paulo VI preconizó nueva fórmula de confraternidad

CIUDAD DEL VATICANO, 12 (AFP).- El Papa Paulo Sexto preconizó hoy una nueva fórmula de fraternidad humana frente al capitalismo y el marxismo, ante unos 30.000 peregrinos reunidos en la audiencia general semanal.

El domingo pasado, el Sumo Pontífice afirmó ante la Basílica de San Juan de Letrán, que el marxismo era "inadmisible".

En la audiencia de hoy Paulo Sexto pidió vehementemente una "renovación social" sin la cual un "renacimiento cristiano" no tenía sentido. "El asunto es muy importante y delicado", subrayó el Papa.

"Ello, prosiguió, porque se inserta en las luchas y las evoluciones sociales contemporáneas y porque debe aportar la solución en la fraternidad de los hombres excluyendo la lucha sistemática de clases".

"Es precisamente el aspecto delicado, complejo y controvertible que la solución del amor cristiano, es decir nuestro programa social, quiere presentar y realizar", prosiguió Paulo Sexto.

"No se trata de un simple camino intermedio de compromiso, entre las dos fórmulas hostiles y parciales que se disputan actualmente la hegemonía de la sociedad contemporánea, (comunismo-capitalismo), sino de una expresión original de toda la coexistencia humana no limitada a la búsqueda obsesionante de los bienes económicos y materiales", afirmó. "El Año Santo, añadió, debe ser también, el de la caridad social".

"Un programa, individual y colectivo a la vez, en este sentido sólo puede inspirarse por el humanismo, la religión y el amor de Dios", concluyó el Jefe de la Iglesia.

Dieciocho países reconocieron a la joven república de Angola

LUANDA, 12 (AFP).- Dieciocho países reconocieron la joven República Popular de Angola, cuyo presidente, Agostinho Neto, líder del Movimiento Popular de Liberación de Angola (MPLA), socializante, entró el martes en funciones, se supo hoy aquí de buena fuente.

Dos naciones latinoamericanas, Brasil y Cuba, declararon estar dispuestas a abrir una embajada en Luanda.

Para los observadores, la decisión de Brasilia evidencia el deseo del gobierno brasileño de introducirse diplomática y económicamente en África, sirviéndose para ello de las ex-colonias lusitanas, a modo de trampolín.

Perú:

Analizan problema habitacional en un Congreso de la Vivienda

LIMA, 12 (AFP).- Brasil, Chile, Ecuador, Panamá, y Venezuela, expusieron las realizaciones y proyectos habitacionales de sus gobiernos en el Quinto Congreso Interamericano de la Vivienda que se efectúa en esta capital.

Al mismo tiempo, un funcionario de las Naciones Unidas proporcionó cifras astronómicas en cuanto a las necesidades de la población latinoamericana en materia de vivienda para el año dos mil.

La delegación brasileña informó que en su país está en marcha, desde 1973, un plan nacional de vivienda popular, cuya meta es atender a 2.000.000 de familias con ingresos entre uno y tres salarios vitales.

Para los migrantes, añadió, se ha iniciado un programa de financiamiento de lotes urbanizados, donde los interesados construirán sus casas provisionales, hasta que estén en condiciones de edificar las definitivas.

Por su parte, la delegación chilena declaró que la Corporación de Vivienda de Chile se propone cambiar las "callampas" (villas miseria) por unidades habitacionales modestas, pero sanas.

La junta nacional de la vivienda de Ecuador, por su parte, expresó que en su país la inversión en viviendas es sobre todo de carácter social, obra en que participa el Banco ecuatoriano de la Vivienda.

La delegación panameña, en cambio, dio cuenta de los proyectos de San Miguel y ciudad Bolivar, en las afueras de la capital, encaminados a modernizar la primera zona y a dotar de casas económicas a la segunda.

La representación venezolana, en fin, recordó que el Banco Obrero, convertido recientemente en Instituto Nacional de la Vivienda, construyó 380.000 casas en 47 años, favoreciendo a una quinta parte de la población.

Se refirió también al fomento habitacional del Fondo Nacional para el desarrollo urbano, y a un programa de afectación de tierras por parte del Estado para la habilitación urbana.

En cuanto a Benjamín [illegible] las Naciones Unidas, dijo América Latina es una de áreas con mayor crecimiento demográfico: 216.000.000 habitantes en 1960, 280.000.000 en 1970 y 600.000.000 el año 2000, es decir, el doble en 25 años.

Añadió, que la población urbana de América Latina pasará de 158.000.000 en 1970 a 495.000.000 en el 2.000, lo que significará que en este lapso aquella se triplicará.

"En estos próximos 25 años, concluyó, habrá que construir una cantidad de edificaciones de todo tipo, equivalentes a todo lo construido desde el principio de la humanidad hasta nuestros días".

Departamento

Se necesita con 3 dormitorios y dependencias (teléfono y garage) sin muebles. Ref. Teléfono 27299.

Aviso permanente

Al señor

MAMERTO SALAS ZAMBRANA

de Publicidad CAMBA Santa Cruz.

Se le insinúa cancelar sus cuentas pendientes a PRESENCIA.

La Paz, noviembre de 1975

A la opinión pública

La Sra. Eva Gottschalk Vda. de Lorini, Gabriela Leonor, Mónica Elena, Graciela Clotilde, Raúl Jaime y Charles Lorini Gottschalk, previenen a la opinión pública que todos sus asuntos jurídicos se encuentran a cargo del abogado Dr. Martín Castro Medrano, quien es la única persona profesional facultada para representar a la familia antes nombrada, en base al poder respectivo.

Consecuentemente, cualquier acuerdo sobre nuestros intereses con otra persona, no tendrá ningún efecto legal.

La Paz, 12 de noviembre de 1975.

Eva Gottschalk Vda. de Lorini.
Gabriela Leonor Lorini G. de Santiago.
Mónica Elena Lorini G.
Gabriela Clotilde Lorini G. de Sanches.
Raúl Jaime Lorini G.
Charles Lorini G.

Instituto Boliviano de Cultura Hispánica

CURSO SOBRE HISTORIA DE BOLIVIA
(Años 1880 a 1952)

Será dictado, especialmente para bachilleres por el catedrático de la Universidad,

Dr. JORGE SILES SALINAS

Se realizará todos los días martes, de horas 18.00 a 19.00 a partir del 25 de noviembre.

Hasta el lunes 24 de noviembre se recibirán inscripciones y se ofrecerá cualquier otra información en el Instituto, Avenida Arce 2458 esquina Plaza Isabel la Católica, Teléfono 54605.

La Paz, noviembre de 1975

Propiedad minera en venta

Se ofrece en venta dos propiedades mineras (aurífera y antimonífera) sobre camino carretero. Referencias R.G.A. Tel. 50776 o casilla 781 Oruro.

Llegó

Alambre liso - rollos 1.000 Mts.
Plancha de hierro 1/4
Cañería negra 1 1/2" - 2" - 4"
Cañería galvanizada 1" - 1 1/2" - 2"
Llamar al teléfono 26110 - Casilla 1421.

Santa Cruz

En Buenos Aires

Un departamento de lujo.- Barrio de Palermo Departamento apropiado vivienda y oficina. Zona céntrica. Casa con local para negocio. Barrio Plaza Once; Otras ventas directa de propiedades inmuebles en Buenos Aires.

Calle Tucumán 927 7° 23.
Tel. 392.3425.- Capital Federal.- Buenos Aires.

Ventanas de aluminio

Importadas tipo guilotina

Ventas

La Paz,
Prolongación Sucre
N°. 1540
Av. Montes N°. 721

Santa Cruz
Bolivar N°. 633
Av. Uruguay N°. 656

Clínica de Ortodoncia y Odontología de niños

Dr. Roncal

Graduado en el Centro Europeo de Ortodoncia, correcciones de los dientes en niños y adultos. Control y guía en el recambio de dientes.
Plaza Venezuela 1456 - 3°. piso. Teléfono 22989.

En Santa Cruz Vendo

Propiedad ganadera 5.000 hectáreas, pastos naturales, 40 Mts. punta de asfalto bañados del Río Grande, rambrada, con 600 cabezas de ganado vacuno, mayor mestizo ylr 30 caballar y demás instalaciones.

Dos lotes totalmente cercados, uno con verja y galpón, zona residencial segundo anillo, frente urbanización COPER, tiene agua luz.

Referencias en Santa Cruz, Calle Colón 253. Teléfono 2-5961.

Deudores morosos

VICAR SOCIEDAD ANONIMA Insinúa a sus deudores Morosos pasar por sus oficinas para saldar sus cuentas.

Caso contrario se publicarán, nombres para después ser llevados a la Justicia Ordinaria.

La Gerencia.

Instituto de Investigaciones Minero - Metalúrgicas

Se requieren servicios profesionales

Se requiere los servicios de un Ingeniero de Minas o Geólogo con especialidad en micro copia, debiendo los interesados presentar la solicitud acompañando sus certificados académicos y de trabajo hasta el 28 de Noviembre próximo.

Mayores detalles en Oficina Central Oruro Casilla 600, o en su Oficina de Asistencia Técnica de La Paz c/ Federico Zuazo 1785.

Oruro 4 de Noviembre de 1975

Dr. Grover Gutierrez B.
DIRECTOR

Instituto de Investigaciones Minero - Metalúrgicas

CONVOCATORIA A PROPUESTAS
PROVISION VEHICULO
TIPO VAGONETA

De conformidad a lo dispuesto por Resolución Ministerial Nº 436, se convoca a las firmas importadoras legalmente establecidas para la provisión de un VEHICULO TIPO VAGONETA con capacidad de 6 pasajeros.

Los interesados podrán recoger las especificaciones de nuestra Oficina Central en Oruro, Casilla 600 c/Junin 1037 o en La Paz, Oficina Técnica I.I.M.M. c/Federico Zuazo Nº 1785 (Altos.)

Las propuestas se presentarán de acuerdo a D.S. de 22 de Mayo de 1939 que establece el régimen de adquisiciones del Estado y se recibirán hasta el 4 de Diciembre de 1975 hrs 18.00 en las direcciones señaladas.

Oruro, 4 de Noviembre de 1975

Dr. Grover Gutiérrez B.
DIRECTOR

Empresa Nacional de Fundiciones

Proyecto Ampliación de Estaño

Requiere los servicios de una Secretaria/o Bilingue, con amplios conocimientos idioma Alemán.

Se dará preferencia a Alemán - Técnico Escribir a casilla NO 209 ó presentarse en Proyecto Ampliación (Vinto).

Examen de competencia será Viernes 14-11/75
Experiencia mínima: Tres años

Inútil presentarse sin certificados correspondientes.

Ing. Roberto van der Veen
Coordinador General

Oruro, Novbre., de 1.975

Cuanto ganan anualmente sus dolares en el exterior? 5% 6% 7%?

UD. GANA 10% DE INTERES ANUAL!

Si invierte sus dólares en las LETRAS HIPOTECARIAS AL PORTADOR del BANCO HIPOTECARIO NACIONAL

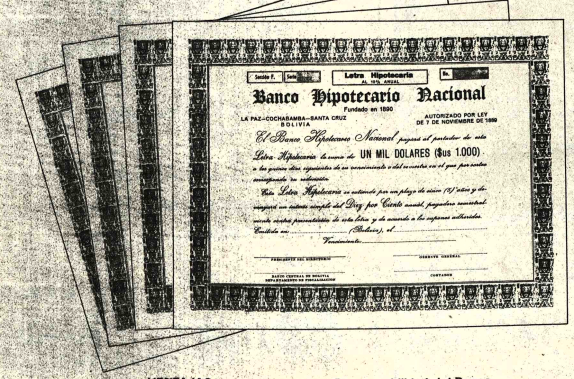

VENTAJAS:
- Libres de impuestos.
- Liquidez inmediata.
- Su dinero mientras crece, financia la construcción de viviendas en todo el país.
- Triple garantía:
  a) Responsabilidad del Banco Hipotecario Nacional.
  b) Respaldo del Banco Central de Bolivia.
  c) Garantía hipotecaria del inmueble construido con su financiamiento.

BHN

BANCO HIPOTECARIO NACIONAL
Financia el Desarrollo del País

La Paz: Socabaya 348 Tel: 55679
Cochabamba: Aguirre esq. Calama Tel: 3101
Santa Cruz: Gabriel René Moreno 140 Tel: 22201

Colombia:

Un diario denunció que hay tráfico de plasma sanguíneo

BOGOTA, 12 (AP).- Un ráfico ilícito de plasma sanuíneo de los países del Grupo ndino a laboratorios norteamericanos, es dirigido desde olombia, denuncia hoy el iario "El Tiempo".

El periódico dice que en arranquilla, la principal iudad del norte del país, se han instalado tres máquinas ultracentrífugas que separan los glóbulos rojos del plasma para exportarlo al laboratorio Mercury, de Chicago.

En Barranquilla se recoge la sangre comprada en diversas partes de Colombia, en Maracaibo (Venezuela) y en otros países del área andina, a fin de someterla al proceso de separación y reportar el plasma al laboratorio de Chicago.

El diario agrega que del plasma sanguíneo el laboratorio Mercury obtiene linfocitos que sirven para inmunizar el organismo contra una amplia gama de enfermedades y además permiten adelantar investigaciones científicas sobre el cáncer, el envejecimiento celular y la alergia.

"El Tiempo" dice que si los linfocitos se utilizaran en Colombia para el tratamiento de algunas enfermedades como la tuberculosis y la viruela, se salvarían muchas vidas. Pero en cambio se exportan en forma de plasma clandestino por parte de laboratorios que se enriquecen a costa de la salud de los colombianos.

El diario consultó con médicos del hospital San José que dijeron que la producción de linfocitos y de algunos sueros a base del plasma sanguíneo podría hacerse en Colombia, pero denunciaron que hay presiones de laboratorio extranjero para impedirlo.

Universidad Mayor de San Andrés

DIVISION DE EXTENSION UNIVERSITARIA
EMBAJADA DEL PERU
BANCO POPULAR DEL PERU

***

CUZCO CAPITAL DE TODOS LOS TIEMPOS

Se invita al Espectáculo Audiovisual CUZCO, CAPITAL DE TODOS LOS TIEMPOS (Arqueología, Folklore, Arte Colonial) que, dirigido por el Señor **FORTUNATO GONZALEZ CACERES**, se realizará el día jueves 13 del presente, a horas 18.30 en el Paraninfo Universitario.

La Paz, noviembre de 1975

Vº Bº Dr. Jaime Urcullo Reyes
SECRETARIO GENERAL

El Colegio de Arquitectos de Bolivia

Tiene el agrado de invitar a los señores arquitectos interesados en el XV CONGRESO PANAMERICANO DE ARQUITECTURA, a realizarse en México del 7 al 13 de Diciembre de 1975, a la reunión del día de hoy a hrs. 18.45 en la sede del colegio, Edif. Avenida 5to. piso.

Secretariado Nacional de la Comisión Episcopal de Educación

INVITACION

La Dirección de Proyectos de Textos Escolares Populares, invita: a los Srs. Padres de Familia, Profesores y Alumnos de toda la República, que han tenido oportunidad de usar los Textos de Estudios Sociales, para los grados Primero y Segundo del Ciclo Intermedio nos envíen sus opiniones, críticas y sugerencias, etc. sobre cualquier aspecto de estos.

Los Señores que nos envíen sus cartas pueden hacerlo, sin indicar nombre y dirección (si así lo desean) a: Secretariado Nal. de la C.E.E. Tercer Piso del Arzobispado calle Ballivián, Casilla 4349, La Paz.

Esta oficina agradecerá infinitamente todas las colaboraciones que sin lugar a dudas aportarán al enriquecimiento de los Textos.

La Paz, 13 de noviembre de 1975

INDEPENDENCIA.- Luanda (AP).- Muchachas angolesas participan en la manifestación organizada por el Movimiento Popular de Liberación de Angola (MPLA) con motivo de celebrar la independencia de Angola. (Radiofoto AP).

FF.AA. peruanas vigilarán el proceso de la Reforma Agraria

LIMA, 12 (IPS).- El Consejo de Ministros aprobó ayer que oficiales del Ejército, Marina y Aviación realicen directamente labores de supervisión sobre la marcha del proceso de la Reforma Agraria, mediante grupos de trabajo localizados durante 30 días en cada una de las trece zonas agrarias en que se ha dividido el país.

Se añade que antes de iniciar esta misión, los oficiales que integrarán los grupos de trabajo han participado en cursos intensivos sobre reforma agraria organizados por el Ministerio de Agricultura.

Hasta ahora, la realización de la reforma agraria depende de tres reparticiones públicas: la Dirección de Reforma Agraria, que pertenece al Ministerio de Agricultura, SINAMOS, como aparato de movilización social del régimen y el Tribunal Agrario, que es un cuerpo jurídico especial, creado para superar el bloqueo y deformación sistemática de la Reforma Agraria que se efectuaba a través del Poder Judicial. Como elementos de apoyo pueden citarse el Centro de Capacitación e Investigación para la Reforma Agraria.

National

INAUGURAMOS EL PRIMER SALON DE DEMOSTRACIONES

Technics

el 14 de Noviembre de 1975
en la Av. Mariscal Santa Cruz
edificio Esperanza de nuestra ciudad

LA TECNOLOGIA MAS AVANZADA EN EQUIPOS ESTEREOFONICOS Y CUADRAFONICOS DE COMPONENTES HI FI

PROXIMAMENTE:
INAUGURAREMOS
EN SANTA CRUZ Y
COCHABAMBA

EE.UU.

Piloto de avión en llamas evitó ayer la muerte de 139 pasajeros

NUEVA YORK, 12 (AP).- El piloto de un DC10 en llamas frenó con rapidez suficiente para permitir que los 139 ocupantes del aparato escapasen prácticamente ilesos, dijeron hoy las autoridades del aeropuerto John F. Kennedy.

Un vocero indicó que cuatro de los viajeros sufrieron contusiones menores, al parecer durante el precipitado desembarco, y que cinco policías resultaron heridos al tratar de ayudar a los pasajeros.

El aparato, fletado por Overseas National Airways despegaba rumbo a Francfort, Alemania, con diez tripulantes y 129 empleados de la compañía que eran trasladados a puestos en el extranjero.

El vuelo iba a terminar en Arabia Saudita.

Una testigo dijo que cuando el avión avanzaba por la pista comenzó a desprender chispas y llamas. "y entonces todo se convirtió en una nube de humo negro", añadió.

El piloto frenó y sacó el avión de la pista antes de detenerlo.

La evacuación se realizó entonces sin dificultades mayores.

El incendio se originó en un motor de la derecha, y luego se extendió a todo el aparato dijo la Policía.

El DC10 de la Douglas puede transportar hasta 345 pasajeros.

El aeropuerto Kennedy fue escenario el 24 de junio del mayor accidente de un solo aparato en la historia de la aviación norteamerica cuando un 727 se estrelló aterrizar procedente de Nu va Orleans con un saldo de 1 muertos.

VERSION DE LA AF

NUEVA YORK, (AFP)
139 personas que se enco traban a bordo de un avió DC-10 que se incendió ho cuando despegaba d aeropuerto Kennedy, resu taron sanas y salvas, anunció oficialmente.

El avión llevaba a bordo 139 personas de l cuales 10 eran integrantes la tripulación y su destino e Francfort, Alemania Federa

Tres sacerdotes presos en Chile son italianos

SANTIAGO DE CHILE, 12 (IPS).- Otros tres sacerdotes católicos fueron detenidos por los servicios de seguridad del gobierno militar, tres de ellos italianos, con estas, suman seis las aprehensiones de curas católicos registradas durante los días recientes, bajo acusación de proteger a extremistas de izquierda o vincularse a ellos con fines proselitistas.

En Copiapó, 921 kilómetros al norte de esta capital, fueron detenidos los sacerdotes italianos Giuseppe Murinedo u Rozzu, 35 años, Salvatore Angelo y Ruzzu Canu, 33, vinculados al proscrito Movimiento de Izquierda Revolucionaria (MIR) según informes oficiales; en Santiago, los aparatos de seguridad detuvieron al capellán de la casa correccional de mujeres, del Buen Pastor, sacerdote Jaime Patricio Garardo Infanta, acusado de enlace y correo del Comité Pro-Paz con las detenidas y reclusos de la cárcel pública.

La misión salesiana cumple 100 años de obras en Sudamérica

ROMA, 12 (IPS).- En n viembre de 1 ce cien años partieron para América del S de el puerto de Génova, en "Savoie", los primer misioneros salesianos.

El grupo estaba dirigido por sacerdote Giovanni Cagliero, 37 años, y estaba compuesto p sacerdotes carpintero maestros zapateros, cocineros por un administrador ecónom El ejemplo de estos religiosos sido seguido en los años suce vos por centenares misioneros que se diseminar por los rincones más remotos los cinco continentes.

Con ocasión del centenario harán ceremonias co memorativas en la iglesia Génova de la cual partieron l primeros sacerdotes de D Bosco.

Compramos ganado y propiedad

..Mensualmente nos interesa adquirir de 300 a 600 novillos sobre los ríos Mamoré, Itenez y Chapare.

Igualmente deseamos oferta de venta de propiedad ganadera sobre los mismos ríos.

Informaciones a: FRUTIBOL LTDA.
Casilla 506, La Paz

Importante empresa industrial requiere:

3 Vendedores (as) a tiempo completo para Departamento de Ventas en la ciudad de La Paz.

Se proporcionará instrucción y entrenamiento para la especialidad. Presentarse con documentos de horas 14.30 a 18.00 en Avenida Chacaltaya Nº. 2103. Teléfonos 55053 y 55765.

La Paz, Noviembre de 1975.

DANZA.

Diseños.
Motivos.
Estilos.
Colores.
Formas.
Danza de formas,
líneas funcionales,
modernas,
bellas.
Para su hogar.
Elija.
LOZABOL.

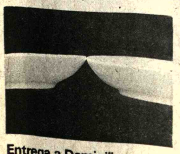

CUANDO ES LOZABOL,
la vajilla fina tiene
un tañir de campanas.

Créditos!

Entrega a Domicilio

lozabol

Cochabamba: General Achá 4749
Casilla 3064 - Tel. 6531

Distribuidores: PRONAL
Pasaje Peatonal/Casa de la Cultura
Casilla 3193 Teléfono 27464
La Paz.

¡NOTE LA DIFERENCIA!

nuevos jabones para ropa

LINEA MARFIL

OFRECEN:
! CALIDAD
PERFUME
Y DINERO!

1000 PESOS BOLIVIANOS

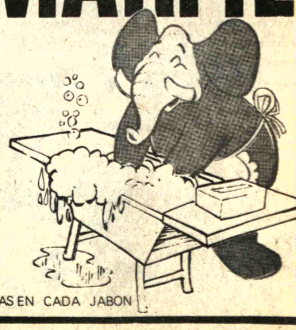

BUSQUE LAS
FICHAS MILLONARIAS EN CADA JABON

En San Ignacio de Velasco

Movilización de autoridades para "controlar" contrabando de madera

Desde San Ignacio de Velasco se dio cuenta de que ayer se registró en esa localidad un considerable desplazamiento de autoridades del gobierno con motivo de "controlar" la tala de bosques y el contrabando de madera hacia el Brasil.

Varios aviones arribaron a esa población conduciendo a autoridades desde Santa Cruz y La Paz, al punto de que se ha considerado un récord para el aeropuerto asiento.

No fue posible saber si entre los aproximadamente .diez aviones que llegaron, algunos transportaron tropas. En San Ignacio de Velasco tiene asiento el regimiento Warnes, de 400 plazas.

Hace algunos días, el Ministerio del Interior y la Aduana Nacional informaron que el contrabando de madera en esa zona había llegado a extremos tales que ponía en peligro de magnitud la riqueza forestal y la ecología de la región, por lo que se anunció que se tomarían medidas enérgicas de control.

El problema no es nuevo, data de tres a cuatro años. Fue denunciado reiteradamente y no se obtuvieron reacciones como las anunciadas últimamente.

Personas y entidades de la zona que percibieron oportunamente el peligro hicieron conocer los hechos y pidieron que las autoridades intervengan para el control de una tala y explotación racional.

Esos pedidos fueron acompañados de sugerencias para que allí se instale un complejo maderero que garantice mayor y mejor provecho de la explotación, especialmente en lo que concierne a la creación de fuentes de trabajo y el ingreso de recursos en favor de la región.

Una empresa rescatadora de madera denominada "Bolital" actuó libremente allí durante mucho tiempo y no se supo que se le hubiera aplicado sanciones de algún tipo.

"Bolital" transportó la madera por el ferrocarril a Corumbá. Fueron miles de metros cúbicos de "morado" o jacarandá que esa firma sacó del lugar a precios irrisorios; antes de la recesión económica se pagaba en Sao Paulo la suma de aproximadamente 700 dólares por cada metro cubico de ese tipo de madera, la misma que se destinaba a los mercados del Japón.

El "Morado" está considerado y catalogado como una de las maderas más finas para la ebanistería. Ciertos sectores de la Provincia Velasco están entre los pocos que se cuentan en el país con esa especie, ahora prácticamente extinguida y con graves estragos respecto al resto de la forestación, puesto que el derribe de árboles y la extracción de troncas obligaba a la tala indiscriminada.

Quienes hicieron las denuncias oportunas expresaron otra preocupación, referida a que gran parte del campesinado del lugar abandonó sus cultivos y campos de labranza para dedicarse a la extracción de "morado", al punto que productos tradicionales como el arroz y maíz tuvieron que ser provistos desde Santa Cruz.

Lo que se dio en denominar "la fiebre del morado" es un asunto que ha concluido - afirman personas de San Ignacio- más que nada por el agotamiento de los montes y porque el anuncio de las autoridades permitió que durante los últimos días se transportaran enormes cantidades de troncas.

En dicha población brasileña, el costo actual es de aproximadamente 350 dólares por metro cúbico de "morado" o jacarandá. Entretanto, al campesino velasquino se le paga por esa misma cantidad alrededor de 150 pesos (7 dólares). Hace tres años, esa paga llegaba a 80 pesos.

La DIN recuperó el saldo del robo al Banco Central

El Jefe de Relaciones Públicas de la Dirección de Investigación Nacional, mediante un comunicado entregado ayer, dio a conocer que la comisión destacada a una localidad de los yungas, logró la recuperación de los 500.000 pesos bolivianos, saldo del robo perpetrado al Banco Central de Bolivia el pasado jueves 6 de noviembre.

El texto del comunicado expresa lo siguiente:

Dentro de las investigaciones que realiza la Dirección de Investigación Nacional, juntamente con los organismos de Seguridad del Estado, con relación a la sustracción de dineros del Banco Central de Bolivia, se informa a la opinión pública lo siguiente:

1.- La comisión destacada a una localidad de los Yungas, ha logrado la recuperación de $bs. 500.000 (QUINIENTOS MIL PESOS BOLIVIANOS), cuyo monto el día de hoy a hs. 16.30 el Mayor. Ejto. Carlos Rivas Pardo, Director de Investigaciones ha hecho entrega al Sr. Presidente de la mencionada entidad bancaria.

2.- Con esta complementación a lo informado el día de ayer, el caso ha sido cerrado y las Diligencias de Policía Judicial, juntamente con el Sr. Carlos Ackerman, autor del delito, serán puestos en el día de mañana a disposición de la Justicia Ordinaria.

EL BANCO CENTRAL

Autoridades del Banco Central de Bolivia informaron a PRESENCIA asimismo que mañana, a las 10.00 horas, en el despacho del presidente de la entidad, el Fiscal del Distrito Dr. Rolando Simbrón, hará entrega de los 500.000 pesos bolivianos recuperados por la comisión de la Dirección de Investigación Nacional.

Fundición de plomo y plata

Fue posesionado directorio de la empresa mixta metalúrgica

El Ministro de Minería y Metalurgia posesionó ayer a los integrantes del Directorio de la Sociedad Mixta que tendrá a su cargo la instalación de la Planta de Fundiciones Plomo - Plata.

La posesión se realizó en acto que contó con la presencia del Gerente General de la Corporación Minera de Bolivia, Gral. Jesús Vía Solíz, y del Gerente General de la Empresa Nacional de Fundiciones, Gral. Hugo Ortiz Matos.

El Ministro Zelaya expresó que la posesión del primer directorio de la empresa mixta formada por COMIBOL y ENAF "constituye un paso más a la industrialización de nuestros minerales".

El Gerente General de COMIBOL dijo a su vez que "ambas entidades estatales asumen una gran responsabilidad para trabajar en forma coordinada en beneficio del país".

Añadió que la fundición de los minerales en el país tiene un significado trascendental para el desarrollo económico y el logro de mayores valores agregados en el procesamiento de la materia prima mineral.

El Gerente de ENAF, por su parte, también se refirió a la importancia de la constitución y posesión del directorio de la sociedad mixta.

COMPLEJO METALURGICO DEL SUD

El proyecto metalúrgico Plomo-plata formará parte del Complejo Metalúrgico del Sud, en el que estarán integrados la planta de fundición de zinc.

La actual exportación de concentrados de plomo y planta y los bajos precios en el mercado internacional del primero, justifican la instalación de esa planta de fundición, considerada como obra prioritaria en la política minera.

La fundición permitirá impulsar el desarrollo de la industria nacional en la utilización de plomo metálico para la fabricación de artículos de uso en instalaciones sanitarias.

Además facilitará la producción industrial de tubos de plancha que servirán de base para la instalación de una planta de producción de aleaciones ferrosas, proyecto que también se encuentra programado por la Empresa Nacional de Fundiciones.

DIRECTORIO

El Directorio posesionado está integrado de la siguiente forma: Ing. Eduardo Asebey e Ing. Oscar Urdininea, por la COMIBOL, Gral. Hugo Ortiz Matos y el Ing. Jorge Lema Patiño, por la Empresa Nacional de Fundiciones, y el Ing. Gonzalo Gutiérrez, en representación del Ministerio de Minería y Metalurgia.

PROYECTO METALURGICO.- El Ministro de Minería posesionó ayer al directorio de la empresa mixta COMIBOL-ENAF que tendrá a su cargo la instalación de una planta de fundición de plomo y plata. En la foto, parece junto a los Gerentes Generales de ambas entidades y los integrantes del nuevo directorio.

Precio de estaño subió a $us. 2,87

El estaño se cotizó ayer en 2,87 dólares por libra fina en el mercado de Londres, experimentando un alza de tres puntos con relación a la cotización de anteayer.

Los demás metales tuvieron los siguientes precios:

Plomo, 0,15 dólares por libra fina.
Zinc, 0,32 dólares por libra fina.
Cobre, 0,54 dólares por libra fina.
Bismuto, 7,50 dólares por libra fina.
Cadmio, 2,77 dólares por libra fina.
Plata, 4,40 dólares por onza troy.
Wolfram, 81,44 dólares por U.M.F.
Antimonio, 18,00 dólares por U.M.F.
Oro, 143,50 dólares por onza troy.
NUEVA YORK.

METALES.

NUEVA YORK, 12 (AP).- Precios de hoy de los metales no ferrosos:
Aluminio 0.41 centavos la libra.
Antimonio 1.60 dólares la libra.
Cobre 0.63 centavos la libra.
Plomo 0.20 centavos la libra
ESTAÑO 3.28 dólares la libra.
Zinc 0.38 .39 centavos la libra.
Oro 144.50 dólares la onza.
Plata 4.420 dólares la onza.

Campaña contra drogas

Bolivia y Perú suscribirán un convenio para lucha conjunta

El convenio para intensificar en forma conjunta la campaña contra el tráfico de drogas suscribirán en breve Bolivia y el Perú. El anteproyecto de ese convenio bilateral ha sido ya estudiado y redactado por las autoridades de ambos países en reunión realizada en Lima, a la que asistió, en representación de nuestro país, el Director Nacional de Control de Substancias Peligrosas, Cnl. Ovidio Aparicio.

La Dirección de Narcóticos destacó como positiva la visita que realizó a Lima el Cnl. Aparicio, quien analizó, con las autoridades peruanas encargadas del control de drogas peligrosas, las medidas que en forma conjunta serán adoptadas para hacer efectiva la campaña contra la fabricación y tráfico de aquellas y enfrentar con éxito el incremento que ha adquirido en ambos países, tanto la comercialización ilícita como el consumo de drogas.

Además de la acción policial para reprimir el tráfico de drogas, las autoridades de ambos países han insistido en la necesidad de intensificar la aplicación de programas educativos, a fin de que la ciudadanía haga conciencia sobre el peligro que entraña el consumo de drogas. Una campaña bilateral, en ese sentido, será emprendida simultáneamente en ambos países, aunque, según explicó la Dirección de Narcóticos, ella está ya en plena ejecución en el nuestro.

El convenio que suscribirán Bolivia y el Perú establecerá una acción represiva contra los proveedores y fabricantes de drogas y contra quienes se dedican al tráfico de las mismas. Parte importante del documento bilateral estará referido a [illegible] de las personas que fomentan financieramente el tráfico, los que dirigen la comercialización de drogas y los intermediarios.

Otros aspectos de la campaña anti-drogas serán también contemplados en el convenio que preverá, por otra parte, el control oficial sobre el cultivo de cocales y la utilización que se dá a éstos.

EDUCACION POPULAR.

La Dirección Nacional de Control de Substancias Peligrosas ha iniciado su campaña de educación popular, aprovechando de los conocimientos y experiencias adquiridos por funcionarios estatales beneficiados con becas de estudio del problema.

En varias entidades estatales y algunas privadas, se dictan actualmente charlas y se abren discusiones, para encarar las posibles soluciones que se pueden dar al problema del tráfico y consumo de drogas.

A partir de febrero próximo, esa Dirección Nacional cumplirá un programa de conferencias y exhibición de películas en los establecimientos educativos de todo el país, a fin de hacer ver al estudiantado los peligros que supone el consumo de drogas, tanto por sus efectos nocivos como por los problemas de orden social y familiar que crea.

Esta tarde, a las 18 horas, se cumplirá una de esas conferencias en la Contraloría General de la República.

Llegaron expertos de ONU

El proyecto minero Cordillera explorará 90.000 Kms. cuadrados

El proyecto de prospección minera Cordillera prevé la exploración de un área de 90.000 cilómetros cuadrados, expresaron ayer autoridades de GEOBOL, a tiempo de informar que las Naciones Unidas asignó los expertos para la ejecución del referido programa minero.

Los expertos llegaron durante los dos últimos días y trabajarán especialmente en el área II del Proyecto que corresponde al sector fronterizo con Chile (área Potosí y Oruro).

Los trabajos iniciales de prospección permitieron la localización de nuevas reservas de cobre porfírico.

Los técnicos de las Naciones Unidas asignados al Proyecto Cordillera son el Geoquímico belga, Dr. Wálter Swyzen, y el geólogo economista argentino Horacio Magliola.

El Proyecto de Prospección Minera "Cordillera" es ejecutado por el Servicio Geológico de Bolivia con la cooperación de las Naciones Unidas.

Su objetivo es encontrar nuevas reservas de minerales en el territorio nacional.

VEHICULOS Y EQUIPOS

El Director del Proyecto Cordillera, Ing. Guillermo Cortez, informó, por otra parte, que en los últimos días llegó una partida importante de vehículos y equipos especializados para el programa.

Expresó que con la dotación de esos equipos se impulsarán aún más los trabajos de prospección de las reservas mineralógicas.

En la actualidad, seis brigadas geológicas se han desplazado hacia el interior para efectuar trabajos de campo.

De acuerdo al convenio suscrito por el Gobierno boliviano y las Naciones Unidas, ésta organización internacional proporcionará un aporte financiero en base a las negociaciones que se vienen realizando.

Pronóstico del tiempo

CIUDAD DE LA PAZ.- Presentará cielo nublado a poco nuboso, niebla y stratus bajos por la mañana en sector de El Alto, posibles chubascos aislados por el sector de la Cordillera especialmente, descenso de temperatura, vientos del sector.
TEMPERATURA MAXIMA PRONOSTICADA 18.0 grados.
TEMPERATURA MINIMA PRONOSTICADA 6.0 grados.
EL ALTO DE LA PAZ.- Temperatura Máxima Pronosticada 16.0 grados.
Temperatura Mínima Pronosticada 2.0 grados.
LLANOS.- Presentarán cielos cubiertos a nublados con nieblas matinales, posibles precipitaciones, ligeras en la mañana, chubascos aislados por la tarde, ascenso de temperaturas, vientos del norte, **VALLES.-** Presentarán cielos nublados a poco nubosos, posibles chubascos aislados especialmente por la Cordillera, ascenso de temperaturas, vientos variables. **ALTIPLANO.-** Presentará cielo nublado a poco nuboso, despejándose por el sector sud, leve ascenso de temperatura, vientos del oeste.
EN EL EXTERIOR.- Buenos Aires, soleado y caluroso; Caracas, lluvioso y templado; Lima, nublado y templado; Río de Janeiro, nublado y caluroso; México, cielo despejado y buen tiempo; Nueva York, nublado y frío; Madrid, lluvioso y frío; Roma, despejado y frío; París, nublado y frío y Londres, nublado y frío.

Un coctel molotov fue lanzado contra diario portugués

LISBOA, NOV. 12 (AFP).- Un coctel molotov fue lanzado hoy aquí contra la imprenta del diario República, órgano del poder popular, provocando un conato de incendio que fue sofocado rápidamente por los trabajadores.

Por otra parte, en el norte del país, un establecimiento comercial propiedad de un militante del Partido Comunista portugués fue completamente destruido hoy por el fuego.

El incendio fue provocado por la deflagración de una carga explosiva colocada en un buzón.

En Famalicao, ciudad situada a 50 kilómetros de Oporto, una bomba estalló ante la fachada de la sede del Partido Comunista.

En agosto pasado este local ya fue saqueado e incendiado por manifestantes anticomunistas.

Visas a México son gratuitas

La Embajada de México nos ha enviado un boletín de prensa en el que dice que ha tenido conocimiento de que algunas agencias de viaje operan al público las visas mexicanas de turismo.

"Por tal motivo y para evitar que sean sorprendidos, se informa que las visas de turista a ciudadanos bolivianos no tienen impuestos migratorios y en consecuencia se expiden gratuitamente", señala la representación diplomática de aquel país.

Informe de la CEPAL

FF.CC. chileno causa mayores problemas a transporte de carga de Arica-La Paz

Los técnicos de la Comisión Económica para América Latina (CEPAL) han llegado a la conclusión de que las considerables deficiencias del sector ferroviario chileno Arica - La Paz son la causa principal para que "se den los mayores problemas en el despacho de mercaderías a Bolivia".

Esa aseveración, registrada en la prensa ariqueña, es parte de las conclusiones de evaluación global que hizo esa entidad de la Organización de las Naciones Unidas sobre los primeros tres meses de funcionamiento del Sistema Integrado de Tránsito, implantado por su recomendación y con el fin de favorecer el movimiento de carga de ultramar a Bolivia a través de ese puerto.

La conclusión de la CEPAL coincide con las reiteradas reclamaciones que sobre el asunto han hecho entidades relacionadas al comercio e industria nacionales, incluso del sector estatal, aunque autoridades de estas últimas se han pronunciado recientemente en sentido de que el citado sector ferroviario ha mejorado considerablemente.

Se sabe que desde mayo pasado ese ferrocarril no puede transportar más de cinco mil toneladas por mes, cantidad que está muy lejos de satisfacer las necesidades bolivianas, lo que se demuestra con el hecho de que se ha tenido que recurrir al despacho de carga mediante la utilización de un considerable número de camiones.

El desplazamiento de esos camiones se hace por tres rutas que, además de alargar las distancias, no reúnen buenas condiciones de tránsito. Una de ellas es para el peruano, que desde Arica va a Tacna, Tarata, Ilave, Desaguadero y La Paz.

Otra es la de Arica, Huara, Canchones y Oruro. La tercera es la de Arica a Tambo Quemado; esta es la más corta en relación a las anteriores pero en ningún caso es competitiva con el transporte ferroviario, lo que incide en el precio de las mercaderías y, consiguientemente, en la economía del pueblo.

La consideración de los técnicos de la CEPAL establece que esa situación ferroviaria es la que provoca verdaderos "cuellos de botella" en el aludido Sistema Integrado de Tránsito.

Se establece que la falta de financiamiento que aqueja al ferrocarril Arica - La Paz repercute considerablemente en la falta de material de tracción y de carros de carga, y en la adecuada conservación y mantenimiento de vías.

De los 210 kilómetros del tramo Arica a la frontera boliviana, sólo 70 fueron renovados, y apenas 15 de los cuales fueron provistos de lastre para garantizar la estabilidad.

20 MILLONES DE DOLARES

Se ha calculado que se requiere una inversión de 20 millones de dólares para que ese tramo ferroviario funcione en forma eficiente, suma que - de acuerdo a la mencionada versión periodística - "en estos momentos el país no está en condiciones de afrontar".

En lo anterior no se han tomado en cuenta los 30 millones de dólares que demandaría la solución para aproximadamente 80 kilómetros de mucha gradiente, que hace que esa vía sea considerada una de las más peligrosas y difíciles del mundo. Su solución sería mediante la construcción de una variante.

El gobierno de Chile descentralizó hace poco ese sector ferroviario de su red global, lo que fue considerado por el Gobernador de Arica como un paso positivo para su recuperación y mejoramiento.

Otra de las necesidades de mejora está relacionada con el sistema de comunicaciones que se utiliza en ese ferrocarril, que ha sido considerado como obsoleto y exige inmediatas innovaciones.

Alcaldía paceña:

Pocos contribuyentes cumplen con obligaciones tributarias

De tres mil profesionales que, se estima, trabajan en la ciudad de La Paz, apenas un diez por ciento ha cumplido con su obligación de inscribirse en el Registro Municipal, según se informa en un boletín oficial en que el que transcribe declaraciones del director General de Finanzas de la Municipalidad, Lic. Fernando Berthelemy.

Se da cuenta también que el plazo concedido hasta el 30 de noviembre, para el pago de tributos municipales rezagados, sin que se cobre intereses y multas, da oportunidad a los profesionales a registrarse.

Se explica que un profesional, con título académico, debe pagar una patente anual de 200 pesos bolivianos; un profesional que no disponga de título universitario 150 pesos y un egresado de institutos de formación técnica 100 pesos. Por inscripción en el Registro Profesional, los interesados deben pagar por una sola vez 100 pesos.

Se estima que si todos los profesionales cumplieran con su registro y el pago de sus patentes, la recaudación anual por este concepto sobrepasaría los 600.000 pesos, suma que con los pagos de profesionales sin título académico sería superior a 1.000.000 de pesos.

Las autoridades municipales estudian la posibilidad de que las entidades que agrupan por sectores a los profesionales sirvan de agentes de retención.

Sin embargo, se informa también en el boletín de la municipalidad que el incremento de las recaudaciones municipales en el período comprendido entre octubre de 1974 y octubre de 1975 es de un cincuenta por ciento. Aclaró que no existe aumento de impuestos.

Por otra parte, se explica, se estableció que hasta 1969 sólo tributaban 120.000 propietarios de inmuebles.

En cuanto a vehículos se indica que existen registrados unos 30.000, pero tributan a la municipalidad sólo una tercera parte, "no obstante que el máximo anual que deben pagar es de 300 pesos".

SEMINARIO.- La editorial Ichtus, el Ministerio de Educación, la Editorial Mc Graw-Hill Latinoamericana y la Asociación Boliviana de Profesores de Inglés auspician un Seminario para Profesores de Inglés que se lleva a cabo en el Auditorio del Edificio Cosmos. En la foto, un grupo de los participantes que concluirán las clases el próximo sábado. Los maestros participantes acumularán dos puntos para el escalafón nacional.

Aguinaldos de PRESENCIA y sus anunciadores

Más aguinaldos de Freudenthal y Cía

La firma comercial Freudenthal y Cía. que participa ya en nuestro sorteo navideño con un llavero para cada uno de los que resulten favorecidos, nos comunicó su deseo de ampliar el número de sus aguinaldos con siete especiales premios, los cuales, según aparecen en la fotografía, consisten en dos pelotas de fútbol, una N°. 5, profesional y otra N°. 3 para niños, ambos de nueva creación; dos bandoleras con sus respectivos datos y ceniceros; una carpeta escolar, también de nueva creación; dos pares de guantes de box y para un perro el compañero fiel del hombre- un collar, una pechera y una guía.

Freudenthal y Cía. al haber aumentado el número de sus aguinaldos coincide con el propósito de PRESENCIA de beneficiar con su sorteo al mayor número de sus lectores.

Los mencionados aguinaldos están conseccionados con materia prima nacional, a propósito de lo cual es bueno informar que la industria del cuero del país estuvo hace unos días representada por Walter Freudenthal, de la sombrada firma comercial, en un seminario organizado en Bruselas a iniciativa del Mercado Común Europeo.

El seminario, fue seguido de una exposición de productos de carácter internacional instalada en el barco alemán "Deutchland" que estos días, precisamente, está exhibiendo la muestra en los puertos internacionales Amberes, Roterdam, Marsella y varios de Alemania Federal e Inglaterra.

Además de otras dos industrias bolivianas presentes en dicho seminario y exposición navegante, Freudenthal y Cía. presentó en esa muestra lo mejor de su producción entre la que se mencionan estuches para lentes, maletas, pelotas de fútbol, carpetas escolares, billeteras con motivos tiahuanacotas, valijas en base a tipicos aguayos multicolores y otros.

Volviendo al asunto de los aguinaldos de esa firma comercial, debemos recordar que todas las personas que se beneficien con ellos, tendrán, además, un paquete de cigarrillos "Colorado" de 10 cajetillas cada uno, aguinaldo de Bolivian American Tobacco y por supuesto, un llavero, aguinaldo de la misma Freudenthal y Cía.

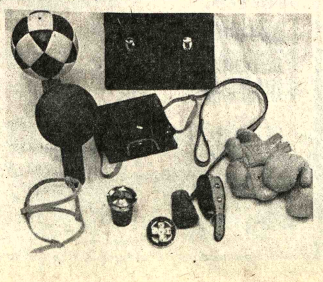

Aclaración

Se nos ha pedido aclarar que el remate de mercaderías decomisadas anunciado ayer por la Administración de la Aduana Distrital de La Paz, se efectuará el próximo miércoles 19, a horas 9 en el lugar de costumbre, quedando así sin efecto lo referente a la fecha errónea con que dicho aviso fue publicado.

Nuevo Embajador de Venezuela presentará hoy credenciales

El nuevo Embajador en Bolivia presentará sus Cartas de Credenciales al Presidente, hoy al medio día.

El Dr. Ramón Delgado, previamente será recibido en el Ministerio de Relaciones Exteriores por el Canciller Alberto Guzmán Soriano, a quien entregará copias de los documentos que lo acreditan como representante de su país en Bolivia.

Delgado reemplaza a Tulio Alvarado, que retornó a Caracas. En fuentes de la Cancillería se expresó que la rapidez con que se han cumplido los trámites relacionados con la designación del nuevo Embajador constituyen una muestra del deseo recíproco de Bolivia y Venezuela de evitar vacíos que pudieran retardar la ejecución de planes y acuerdos destinados a fortalecer las relaciones entre los dos países.

Se explicó también que el Dr. Ramón Delgado es un diplomático de carrera y que su designación como Embajador en Bolivia fue interpretada en este país como una nueva muestra más de acercamiento en la ultimamente fortificada amistad de los dos pueblos.

ANTECEDENTES

El Dr. Delgado nació en Cumaná; egresó de la Escuela de Estudios Internacionales, Facultad de Economía de la Universidad Central de Venezuela en 1959, efectuó cursos de especialización en Londres, España, Holanda, Estados Unidos.

Chaco Petrolero

Sus jugadores de Segunda y Tercera deben hacerse presentes en el Estadio Lastra el día de Hoy jueves a Hs. 18.00 para el desempate con Litoral.

braguita con velcro

BEBE

Plástico lanolinado, perfumado, cintura regulable con Velcro.

La Braguita-Bebé es suave, impermeable, duradera, práctica y fácil de poner y quitar. Su corte, adaptado a las proporciones del bebé, hace que sea agradablemente confortable.

Utilización: Esta braguita se lava muy fácilmente. Para su mejor uso, le aconsejamos lavarla frecuentemente con agua tibia jabonosa.

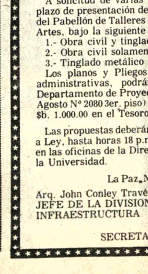

EMDORA LTDA.

Yanacocha 599 Tel. 26887

Universidad Boliviana

Universidad Mayor de San Andrés

AMPLIACION
CONVOCATORIA A PROPUESTAS
PABELLON DE TALLERES PARA LA FACULTAD DE ARQUITECTURA Y ARTES

A solicitud de varias firmas interesadas se amplia el plazo de presentación de propuestas para la construcción del Pabellón de Talleres de la Facultad de Arquitectura y Artes, bajo la siguiente modalidad:

1.- Obra civil y tinglado metálico
2.- Obra civil solamente
3.- Tinglado metálico solamente

Los planos y Pliegos de especificaciones técnicas y administrativas, podrán retirar los interesados del Departamento de Proyectos y Obras U.M.S.A., (Av., 6 de Agosto N° 2080 3er. piso) previa cancelación de la suma de $b. 1.000.00 en el Tesoro Universitario.

Las propuestas deberán ser presentadas de conformidad a Ley, hasta horas 18 p.m. del día viernes 28 del presente en las oficinas de la Dirección General Administrativa de la Universidad.

La Paz, Noviembre de 1975

Arq. John Conley Travèrso
JEFE DE LA DIVISION DE INFRAESTRUCTURA

V°B°. Dr. Jaime Urcullo
SECRETARIO GENERAL DE LA U.M.S.A.

Comibol busca financiamiento para cumplir sus obligaciones salariales

insuficiencia financiera que afecta a la Corporación ra de Bolivia, colocó a esta institución frente a la obligación currir a la obtención de un crédito para atender las ciones salariales de fin de año, principalmente los aldos que debe pagar a los obreros y funcionarios de sus dencias, informó ayer la Agencia de Noticias Fides.

caso de la insuficiencia financiera de Comibol, es directa cuencia de las dificultades comerciales que atraviesa la esa estatal desde principios de año, como repercusión de jas cotizaciones que rigen para los minerales, en general, restricciones en la venta de estaño a que está sujeta Boli-

roblema financiero de Comibol fue analizado ayer por el o Nacional de Economía y Planificación (Conaplan), de su reunión ordinaria de los miércoles, según los in- s oficiales que fueron divulgados en la minería estatal. eplan debe determinar el monto del crédito que requiere r a corto plazo Comibol, además de autorizar su gestión lgún organismo financiero.

delanto que probablemente sea el First National City el organismo financiero que concede el préstamo a Comi- ra que esta empresa atienda sus obligaciones sociales de año.

El First National trabaja estrechamente con Comibol, en las operaciones de comercialización de minerales en el mercado exterior.

Desde principios de este año, como consecuencia de un proceso de receso industrial, que afectó a los principales centros industriales del mundo, la demanda de minerales disminuyó y con ello bajaron rápidamente las cotizaciones de los minerales.

El estaño, uno de los principales rubros de la exportación minera, está sometido también desde principios de año a un control de exportaciones que limita a los productores la libre oferta y les obliga a vender determinadas cuotas que les asigna el Consejo Internacional del Estaño.

MINERIA PRIVADA

Por las mismas dificultades atraviesa la minería privada.

El Sudamericanische Bank de la República Federal Alemana concedió un préstamo de 6 millones de dólares con destino a la minería mediana.

Ese crédito será canalizado por medio del Banco Minero, también esta institución se encargará de lograr un financiamiento de 500 mil dólares con destino a la minería chica.

En abril comenzarán obras de la carretera Santa Cruz-Corumbá

SAN JOSE DE CHIQUITOS, 11 (PRESENCIA).- La construcción de la carretera transcontinental Corumbá-Santa Cruz, de 580 kilómetros que unirá los puertos Santos (Brasil) con Arica (Chile), empezará a ser construida dentro de 5 meses con el soporte económico del Brasil.

El anuncio lo hizo el propio general Hugo Banzer, durante su visita a esta población, este fin de semana. Dijo, por otra parte, que el camino en construcción San José- San Ignacio de Velasco estará terminado el próximo año. Estos dos caminos abrirán a la extensa Chiquitania insospechadas perspectivas de desarrollo socio-económico.

La comitiva presidencial incluía al Ministro de Asuntos Campesinos, el Embajador del Brasil, al Secretario de Prensa de la Presidencia y autoridades de Santa Cruz, fue objeto de múltiples atenciones.

Banzer, dijo que había venido "para pagar al pueblo de San José de Chiquitos una vieja deuda como chiquitano que era" (nació en Concepción). Indicó que sus múltiples ocupaciones no le habían permitido visitar San José anteriormente.

Elio Montenegro, Subprefecto de la provincia Chiquitos, manifestó la satisfacción del pueblo porque la carretera Corumbá-Santa Cruz pasará por San José de Chiquitos; asimismo, por la inauguración de una agencia del Banco del Estado.

Montenegro, dijo que había en los pueblos chiquitanos buena disposición para recibir la creación de la provincia Germán Busch" cuya documentación se encuentra a nivel gubernamental. De acuerdo a ese proyecto, la capital sería Puerto Suárez que este lunes recordó el centenario de su fundación. El sub-prefecto entregó durante el acto a Banzer, en calidad de obsequio, un cuchillo bayoneta que, dijo, "fue encontrado en el lugar donde se produjo el único combate durante la guerra por la independencia".

La Alcaldesa Doris Pariz de Egüez, dijo que "el pueblo estaba de fiesta por la visita del general Banzer y su esposa". Banzer, destacó la labor que realiza esa autoridad en el poco tiempo en que está a la cabeza de la comuna de San José.

Poco después de recibir una medalla de oro, del Comité Cívico condujo a Banzer y su esposa a la Aldea Sos de Niños Abandonados donde están albergados casi un centenar de huérfanos.

Allí, la señora Yolanda Prada de Banzer, en calidad de presidenta del Consejo Nacional del Menor y Acción Social de la Presidencia, hizo entrega de 50.000 pesos para gastos de la comunidad, otra suma igual entregó el general Banzer, como donación personal. Se dejó además un cajón con 29 kilos de medicamentos y vitaminas para los niños.

La comitiva presidencial compartió un almuerzo en los corredores del Colegio Santa Clara.

Visitó después la Catedral del pueblo, considerada "monumento nacional".

Pereda Asbún: Secuestro de libro se debió a "error de apreciación"

"El Gobierno de las Fuerzas Armadas, por razones de principio moral y por justificativos materiales, como el bajo índice demográfico del país, se opone a toda política encaminada al control de la natalidad, y, en este aspecto, el Gobierno mantiene una plena coincidencia con la Iglesia, con la cual no existen problemas sino, más bien, relaciones cordiales". Así declaró ayer a PRESENCIA el Ministro del Interior, Cnl. Juan Pereda Asbún, al referirse al reciente decomiso de una partida de la edición de "Si, a la vida", revista venezolana.

El secuestro de esa edición ocasionó, en principio, protestas de algunos círculos, contra la acción oficial, cumplida por los organismos dependientes del Ministerio del Interior, el cual posteriormente, dio razones del hecho.

El Ministerio del Interior, por un "error de apreciación", dispuso el secuestro de la edición de la revista, en el entendido que contenía artículos contrarios al país y cuyos temas podían originar situaciones de intranquilidad interna.

En realidad, los temas y artículos habían sido publicados en ediciones anteriores, que circularon en varios países, incluido el nuestro. "El sentido de tales temas era negativo para el actual clima de paz que goza la República", según el Ministro Pereda Asbún, quien señaló que por el mencionado error de apreciación se había producido el decomiso de la última edición de la revista.

Afirmó que "el incidente ha quedado totalmente aclarado", pero advirtió que "aquel no puede ahora servir de pretexto para que los enemigos del Gobierno intenten fomentar protestas contra las autoridades que, en última instancia, son las encargadas de velar por la tranquilidad del país".

CAMINO DE LA PAZ

El Ministro del Interior, refiriéndose a otros temas, afirmó que "el Gobierno está decidido a preservar las condiciones de paz interna de que goza la República". Calificó como "provocativas" algunas acciones sindicales, particularmente en las minas, para elegir nuevos dirigentes, contraviniendo las prohibiciones contenidas en el Decreto Ley de 9 de noviembre de 1974.

Señaló que esas actitudes se producen "precisamente en circunstancias en que el Gobierno tiene el propósito, ya anunciado, de restablecer la vigencia de los sindicatos el próximo año de 1976, bajo un estatuto que norme en el futuro la actividad sindical".

Expresó que "los partidos reconocerán también oportunamente su vigencia,", a cuyo fin se aprobará un estatuto normativo de sus actividades, "de manera que las entidades políticas se conviertan en instrumentos para lograr el desarrollo nacional y preservar los intereses del país, dentro de la ideología que sustenten".

Reiteró, finalmente, que la situación de los universitarios es evaluada para establecer su inocencia o culpabilidad. Destacó, empero, que "las medidas adoptadas contra algunos universitarios, tienden únicamente a preservar la normalidad en las actividades académicas y defender el derecho de la gran mayoría de universitarios a estudiar y formarse en las disciplinas y carreras de profesionalización.

es de la Fuerza Naval para 1976

Se comprará un barco de guerra para operar en el Río Paraguay

de las conclusiones s en la reunión de antes Navales fue la de r a la adquisición de un e guerra el mismo que en el sistema del Río y. El anuncio fue for- por el Vice-Almirante Pinto Tellería, al dar a los resultados al- s - durante tres días de por los Comandantes de y pequeñas unidades. Mayor Naval y dantes de Institutos

Comandante de la Fuerza nunció que el barco de de gran capacidad, será do a la Armada del y contará con todo su miento, serán adies- para su conducción s de esa Fuerza, El Vice- Pinto, Tellería, durante ra de su discurso, hizo los alcances de la realizada desde el lunes urada ayer, a mediodía, no los planes que serán dos por la Fuerza Naval e la gestión de 1976.

ció que pese a los escasos s económicos con que la FNB, su Comando se cupado por dotar a las es unidades de los me- dispensables para el miento de sus funciones. que tanto en los puestos s del oriente como del ficaca se han construido caciones pequeñas y de nelaje, los que además star servicios a la Fuerza son utilizadas para el orte de carburantes y os de primera necesidad. la sesión de clausura, se conocer las principales siones de la reunión de ndantes, señalándose rdialmente la necesidad rzar, para la próxima n, el presupuesto de la . Se indicó que por lo ale- a la zona y por los escasos s en que viven jefes, y marineros del distrito del Abuná, se requería con cia solicitar al gobierno el cimiento de un bono para aliviar en algo la ión de los encargados del to. Se informó, además, Comandantes de unidades es navales e institutos aron planes que serán en ejecución en la de 1976, para que los antes de la Fuerza Naval

reciban en sus respectivos niveles enseñanzas adecuadas que se acomoden a la realidad que vive el país.

Durante la clausura, el Cap. de Frag. Fernando Guillén, Comandante del Distrito Naval Nº. 2, con asiento en Trinidad, expresó el resquibo de las grandes unidades navales al Presidente de la República," por su valiente y firme intervención en la Asamblea de las Naciones Unidas", Hizo un llamado a la unidad de todos los integrantes de las Fuerzas Armadas para respaldar abiertamente las decisiones que adopte el gobierno. Agradeció al mismo gobierno por la cooperación que reciben las unidades navales.

En el mismo acto de clausura, que se realizó ayer a mediodía en la Cámara de Oficiales de la Fuerza Naval Boliviana, se escuchó el discurso del Presidente de la República, quien ponderó la labor de la FNB especialmente en el resguardo de nuestras fronteras.

"Este tipo de reuniones -dijo el Gral. Banzer- tienen un saldo positivo para las Fuerzas Armadas y para todo el país. Al concluir esta reunión puedo decirles que estoy complacido por los resultados alcanzados, se han realizado planes, corregido errrores y esto quiere decir que hay responsabilidad y alto espíritu patriótico". Dijo que "con enorme satisfacción había podido apreciar el trabajo de sus camaradas en las barracas, capitanías de puerto y en otros centros cooperando al pueblo en la solución de sus problemas de salud y educación"

Formuló un pedido a los Comandantes reunidos "Pido que en las conclusiones se incluya, como primera prioridad, que cada Comandante haga prevalecer el principio de disciplina que es característica en las Fuerzas Armadas, los valores morales que deben adornar a la personalidad de un miembro de la institución castrense". "Finalmente agregó, quisiera pedirles camaradas que como una prueba de demostración del principio de sacrificio de las Fuerzas Armadas, hagamos el año 1976 renunciamiento al bono y al doble socorro solicitado para el distrito del Abuná. Demostrando en esta forma al país que la institución castrense es la primera que busca el restablecimiento económico financiero del país, que si bien tiene buenas perspectivas, todavía no estamos en condiciones de llegar a todos los bolivianos con recursos que satisfagan sus elementales condiciones de vida" "

Conclusiones de la reunión de Comandantes de la Fuerza Naval

Las siguientes son las conclusiones aprobadas por los Comandantes de grandes unidades, Directores de Instituto, Estado Mayor y Jefes de Departamento de la Fuerza Naval Boliviana:

ASPECTO DE POLITICA GENERAL.- La Fuerza Naval Boliviana, a través de la reunión de Comandantes, exteriorizan su plena identificación con la política interna y externa seguidas por el Supremo Gobierno en la consecución de los objetivos nacionales, particularmente el de nuestro retorno al MAR.

POLITICA INSTITUCIONAL.- La Fuerza Naval Boliviana como parte integrante de las FF.AA. de la Nación y consciente del rol que juega en la conducción del país, dirige sus esfuerzos en todo orden hacia la consecución de los objetivos de desarrollo nacional encarados por el Gobierno del Excmo. señor General Hugo Banzer Suárez.

ASPECTO NAVAL MILITAR.- Como consecuencia del crecimiento de la Fuerza Naval Boliviana y las responsabilidades inherentes a su Misión, se impone un incremento en todos sus cuadros para que guarden relación con el desarrollo de todas las Instituciones del país.

ASPECTO SOCIAL.- Reconocemos que las FF.AA. han sido beneficiadas con adelantos substanciales en este aspecto, con la centralización de los servicios de COSSMIL, considerando sin embargo que estos requieren reajustes en todos los aspectos de la sanidad.

MEDIOS MATERIALES.- Paralelamente al equipamiento y modernización militar de las otras Fuerzas, la Fuerza Naval Boliviana requiere de mejores medios que en lo futuro justifiquen su presencia en el MAR, en forma digna, objetivo internacional del Gobierno, dotándola de los medios adecuados en sus unidades de guerra y de infantería de marina.

RECOMENDACIONES.- Aprobar todas las propuestas presentadas por los señores Comandantes de Grandes Unidades e Institutos, debiendo el Estado Mayor estudiar cada caso de acuerdo a las prioridades y posibilidades del Comando Naval.

En vista de que la Fuerza Naval aún no tiene completos sus cuadros de organización, pedir un trato especial en el porcentaje del Presupuesto para la gestión de 1976. Pedir al Supremo Gobierno la construcción del camino de penetración de Cachuela Esperanza hasta el Abuná, para apoyar las operaciones logísticas y operativas de nuestras unidades de cobertura, a fin de evitar la servidumbre por territorio extranjero.

Solicitar a COSSMIL un trato igualitario a nuestras unidades de las zonas del Abuná, Puerto Heath e Itéñez, así como al Ministerio de Salud Pública, para que envíen periódicamente brigadas sanitarias para la erradicación de la Malaria y la iniciación de una campaña de profilaxis en las localidades no afectadas, a fin de impedir la propagación de esta enfermedad.

Apoyar el proyecto y solicitar la agilización en los trámites que se vienen realizando para la adquisición de Ferry-Boat con destino al transporte de carga y minerales a través del Lago Titicaca.

Compatibilización con la política de creación del polo de desarrollo del Sudeste y en vista de la necesidad, en el orden naval militar en la Cuenca del Plata por constituir una salida franca y natural al Océano Atlántico, se recomienda el estudio de creación e instalación de un Distrito Naval en Puerto Busch.

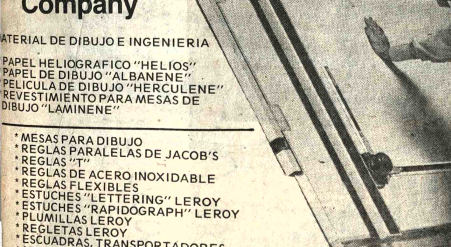

RETORNAN A SUS BASES.- Al cabo de tres días, ayer se clausuró la reunión de Comandantes de ...des y pequeñas unidades, directores de Institutos, Estado Mayor y Jefes de Departamento del ...ando de la Fuerza Naval Boliviana. La fotografía presenta un aspecto de la elaboración de las ...nclusiones.

PEDIDO PRESIDENCIAL.- El Primer Mandatario de la Nación asistió ayer al acto de clausura de la reunión de Comandantes y Directores de Institutos de la Fuerza Naval Boliviana, en cuya ocasión pronunció un discurso. Pidió que entre las recomendaciones se incluya una exhortación a los Comandantes para que hagan prevalecer en sus subalternos el principio de disciplina.

Se postergó elección de Presidente de CAF

COCHABAMBA, BOLIVIA 12 (AP).- La Corporación Andina de Fomento (CAF) postergó indefinidamente la elección de su Presidente Ejecutivo hasta que los altos representantes en los organismos del Acuerdo de Cartagena tomen alguna determinación.

La información fue proporcionada por los portavoces oficiales de la Decimoquinta Reunión de la CAF que delibero desde el lunes en esta ciudad en el Centro de BOLIVIA

BOLIVIA y Colombia aspiran a ese cargo, según dijeron fuentes de la Corporación. La aspiración boliviana es publica, pero Colombia no se ha pronunciado.

Los representantes bolivianos han dicho que cuentan con el respaldo de siete de los once delegados oficiales ante el directorio de la CAF, pero desean consenso general para mantener la Presidencia que ejerce ahora su compatriota Adolfo Linares.

Linares retiró su postulación por considerar que ha cumplido ya su misión. Fue el quien prácticamente dio impulso a la CAF después de ser designado en junio de 1970 como su primer Presidente.

En su remplazo BOLIVIA postula al Embajador en Lima, Julio Sanjinés Goitia y el propio Presidente Hugo Banzer pidió ayer apoyo a esa candidatura en una entrevista con el Presidente del Directorio, el venezolano, Francois Moanack.

Al perder BOLIVIA la presidencia de la CAF tendría que aspirar a algún cargo en la Junta del Acuerdo de Cartagena, según sugieren hoy algunos medios de difusión.

Censores italianos prohibieron film de Paolo Pasolini

ROMA, 12 (AP).- Los censores del gobierno prohibieron hoy la exhibición de la última película del director Pier Paolo Pasolini, asesinado cerca de Roma el 2 de noviembre.

El comité censor del gobierno decidió que la película "Salo o los 120 días de Sodoma" no es apta para el público italiano, que "no es lo bastante maduro aún para tales películas".

La película, donde abundan las escenas de sexo y violencia, se basa en un libro del Marqués de Sade, autor francés del siglo XVIII que dió su nombre al sadismo. Pasolini situó la acción en la época moderna en Salo.

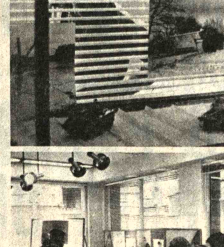

EXPOSICION DE ARTE MILITAR FRANCES.- Las fotografías muestran dos aspectos de la exposición que sobre el Arte Militar Francés se realiza en la Casa de la Cultura "Franz Tamayo". Esta exposición se prolongará hasta el próximo lunes: en las tardes, a partir de las 19 horas, se exhiben películas relacionadas con los modernos sistemas militares con que cuenta el gobierno de Francia.

La CAF otorgó a Bolivia 35.7 millones de dólares

La Corporación Andina de Fomento otorgó a Bolivia la suma de 35.700.000 dólares para la ejecución de tres proyectos industriales.

Los convenios fueron firmados en el Palacio de Portales por el Presidente Ejecutivo de la CAF, Ing. Adolfo Linares, y los Ministros de Hidrocarburos y de Finanzas y el Presidente del Banco del Estado, por parte de Bolivia.

El primer crédito asciende a la suma de 18.700.000 dólares que serán destinados a la instalación de una planta de aromáticos a cargo de Yacimientos Petrolíferos Fiscales Bolivianos. El financiamiento demandará una inversión de 32.000.000 de dólares.

El segundo convenio de préstamo otorgado al país es por la suma de 12.000.000 de dólares, para una inversión total de 18.500.000 dólares que serán destinados a a ampliación y mejoramiento de la Fábrica de Cemento de Viacha.

El tercer crédito, por la suma de Sus. 5.000.000, para una inversión de 8.600.000 dólares en la instalación de una planta de pesticidas que estará a cargo de YPFB y Yacimientos Petrolíferos Fiscales Argentinos.

IMPORTANCIA

Durante la firma del convenio, que se llevó a cabo pasado el medio día en el Palacio Portales, el Ministro de Energía e Hidrocarbruos, Gral. Guillermo Jiménez Gallo, destacó la importancia de los empréstitos señalando que ellos "materializan los objetivos señalados por el Gobierno dentro del proceso de desarrollo que se encuentra empeñado".

Señaló que la planta de aromáticos es un paso cierto hacia el desarrollo petroquímico del país. Asimismo, la ampliación de la Fábrica de Cemento permitirá una mayor producción para el consumo nacional. En igual forma, se refirió a la importancia de la planta de pesticidas.

HABLA LINARES

Por su parte, el Ing. Adolfo Linares manifestó que la firma de los tres convenios era un acto trascendental en la vida de la CAF, por su relación con el año del Sesquicentenario y por la presencia de altos dignatarios de Estado.

Relievó la importancia de los créditos porque se trata de un proyecto multinacional y dos de carácter regional, que representa la fe que hay en el país por parte de la CAF

El Ing. Linares manifestó que en un par de años se ha otorgado a Bolivia el 20 por ciento del financiamiento aprobado por el BID para la CAF y que el monto de esa cifra significa el apoyo industrial, como un paso hacia el fuguro digno y seguro del país.

Bolivia mantiene candidato a la presidencia de la CAF

(ANF).- Bolivia persiste en su deseo de lograr que el Cnl. Ing. Julio Sanjinés Goitia sea elegido Presidente Ejecutivo de la Corporación Andina de Fomento, según declaró el Canciller de la República, Gral. Alberto Guzman Soriano.

Consultado el Ministro de Relaciones Exteriores sobre la posibilidad de que Bolivia logre su candidatura a la CAF y que como compensación pueda obtenerse la presidencia de la Junta del Acuerdo de Cartagena, respondió escuetamente: "Lo que le interesa a Bolivia es la presidencia de la CAF".

Guzmán dijo que la candidatura boliviana a la presidencia de la Corporación Andina de Fomento cuenta actualmente con siete votos.

El entrevistado explicó que el problema de la designación del futuro ejecutivo de la CAF será analizada o considerada en la reunión posterior de Guayaquil.

Encuentro de periodistas se realizará en Potosí

Entre el 21 y 25 de noviembre se llevará a cabo en Potosí el III Encuentro Nacional de Trabajadores de la Prensa.

Con ese motivo, el Ministerio de Trabajo puso en vigencia una Resolución Ministerial, declarando en comisión a los 36 representantes de los trabajadores de la prensa del país, para que asistan al encuentro de Potosí.

La parte resolutiva del referido documento, dice:

1º. Declarase en comisión, con el goce del 100% de sus haberes y demás beneficios sociales, a los 36 periodistas que concurren al III Encuentro Nacional Extraordinario de Trabajadores de la Prensa de Bolivia, a realizarse en la ciudad de Potosí del 21 al 23 de noviembre del presente año.

2º. Para todos de la presente Resolución, los periodistas asistentes deberán presentar a sus empleadores, la respectiva credencial, que establezca haber participado en el mencionado evento.

Regístrese, hágase saber y archívese.

Fdo.- Tcnl DEM. Mario Vargas Salinas, Ministro de Trabajo y Desarrollo Laboral.

Se instalará un centro técnico para trabajadores de la minería

Un Centro de Instrucción de Técnicos Medios, dedicado a los trabajadores mineros, será instalado en la ciudad de Oruro con la cooperación del gobierno austriaco.

Con este motivo, ayer por la mañana se realizó un acto en la Cancillería de la República, en el que el Ministro de RR.EE. Gral. Alberto Guzmán Soriano, y el Embajador de Austria, Peter Muller, intercambiaron las notas reversales correspondientes.

El Centro funcionará en Oruro y tendrá como objetivo planificar y organizar cursos para trabajadores calificados de la minería nacional.

Los cursos serán determinados por COMIBOL y el gobierno de Austria pagará los gastos de dos instructores. Asimismo, pondrá a disposición del Centro: maquinaria, herramientas, y los implementos de educación necesarios. Ese material pasará a propiedad del Estado luego de dos años de iniciado el curso.

El gobierno de Bolivia, por su parte, proveerá a los instructores de vivienda, medios de transparte y atención médica, además de habilitar los locales para el funcionamiento de clases para los trabajadores.

Embajada británica dice que no violó leyes laborales

La Embajada Británica nos ha enviado ayer una nota en la que aclara un artículo aparecido en nuestro matutino, el pasado 9 de noviembre, proveniente de nuestra corresponsalía en Santa Cruz, donde tres trabajadores que fueron retirados de la Misión de Agricultura Tropical indican que no recibieron aún sus beneficios sociales.

Aclarando esa denuncia, la representación diplomática inglesa dice que no es evidente que la Embajada actúe contra las directivas del Ministerio del Trabajo sobre ese caso en particular.

"El Ministro, en una carta fechada el 27 de octubre, confirmó a la Embajada Británica que las cartas de pre-aviso pasadas al personal de la Misión en Santa Cruz están en conformidad con la Ley Boliviana del Trabajo" dice la nota.

"La Misión Británica, según se informó, está despidiendo personal debido a su traspaso al Ministerio de Agricultura y Asuntos Campesinos.

Esta noche volverá a actuar la Sociedad Coral Boliviana

CONCIERTO.- La Sociedad Coral Boliviana durante el concierto de anoche en el Teatro Municipal. Un programa variado fue la atracción de esa actuación. José Lanza, al frente del grupo coral ratificó sus condiciones de director.

Anoche tuvo lugar en el Teatro Municipal, el concierto de la Sociedad Coral Boliviana con un programa especialmente preparado para esta oportunidad, al cumplirse un nuevo aniversario de su fundación.

Luego del éxito logrado en la víspera, la entidad coral volverá a actuar hoy repitiendo el programa que incluye las siguientes composiciones.

MUSICA SACRA.- O filii et filie, Volckmar Leisring; O bone Jesu, G. Pierluigi da Palestrina; Also hat gott die welt gelfebt, Heinrich Schutz; O vos omnes, Anónimo Chircas s. XVIII; Ave Maria, Heitor Villalobos. ESPIRITUALES NEGROS.- Daniel, Arr: James Miller; Ev'ry time i feel the spirit.Arr: William L. Dawson;I want the lord to be near, Haydn Morgan; Somebody's knocking, Arr: Lloyd Pfautsch; Elijah rock, Arr. Jester Hairstone; Soon ah-will be done, William L. Dawson. MUSICA SUDAMERICANA.- Canción norteña, Carlos W. Barraquero (Argentina); Las fuentes no manan agua, Juan José Castro (Argentina); El tortillero, Arr. Waldo Aranguiz Th. (Chile); Naranjita, Arr. Ramiro Soriano A. (Bolivia) *; Niño indio, Néstor Olmos Molina (Bolivia; Para tu mirar, Julio Bracamonte (Bolivia) *; Arr. Ramiro Soriano A. (Bolivia) *; Jubiaba, Carlos A. Pinto Fonseca (Brasil). Dirección: José Lanza Salazar.

DISTINCION.- Familiares del profesor Roberto Prudencio reciben de manos del Rector de la Universidad Mayor de San Andrés, Ing. Rolando Sahonero, el diploma que declara "Doctor Honoris Causa" al prestigioso intelectual.

Fotografía artística

En el Centro Brasileño se inauguraron dos cursos sobre fotografía, que son dictados por el Profesor José Romeu.

Uno de estos cursos ya está funcionando, y el otro paralelo, comenzará en breve tiempo, en el horario de las 17 a 18 hrs., tres veces por semana.

El curso completo comprende dos secciones. La primera, en la que se haran trabajos a partir de los procedimientos elementales hasta copias de material en blanco y negro y técnicas de utilización de diapositivas.

En la segunda parte, se desarrollará un aspecto mayor de perfeccionamiento y utilización de reticulas, baños monocromáticos en diferentes colores, así como fotografía cientifica (macro y micro-fotografía) y técnicas avanzadas de fotografía "infra-rojo" en el campo artístico e industrial.

El Centro Brasileño, cuenta con un laboratorio completo, instalado por "Foto Linares".

El profesor del curso José Romeu, es de nacionalidad brasileña. Ha realizado trabajos en esta especialidad en EE.UU. y Sud América. Pertenece al Archivo Fotográfico del Museo de Arte Contemporaneo de San Pablo. Ha realizado exposiciones de sus trabajos en varios países. Tiene material publicado en periodicos y revistas del Brasil. Ha desarrollado intensa actividad en cine. T.V. y Video Tape.

Las personas interesadas en los cursos de fotografía artistica del turno mencionado, pueden pasar por el Centro Brasileño, ubicado en la Av. 6 de Agosto 2296, o pedir informes al teléfono 22110.

Ramón Sender llegó a Madrid

MADRID, 12 (AFP).- El escritor español Ramón J. Sender de 74 años que vivía en el exilio desde hace 36 años, llegó hoy a Madrid para fijar definitivamente su residencia en España.

El escritor aragonés - autor de "La Tesis de Ancy" anunció el año pasado en Cataluña que se proponía terminar sus días en tierra española.

Tras participar activamente en la Guerra Civil Española (1936-1939), Ramón J. Sender vivió en Guatemala, México y Estados Unidos.

Durante la Guerra Civil fue dirigente de milicias anarquistas y jefe de estado mayor de una división en el frente del Ebro.

En 1935 fue distinguido en Madrid con el Premio Nacional de Literatura, por su obra "Mister Witt en el cantón".

En 1969 recibió el premio Planeta por su novela "En la vida de Ignacio Morel".

Durante su exilio, Ramón J. Sender, fue profesor de literatura española en la Universidad de California.

FREDDY REYNOLDS EGUIA
ABOGADO
Atiende asuntos mineros, petroleros, administrativos, civiles, tributarios, constitución de empresas, contratos en general.
Estudio Jurídico: Calle Mercado 1115 (Edif. Guerrero) Primer Piso, Oficina 4. Teléfono 54654.

Ministerio de Educación y Cultura

Instituto Superior de Educación

COMUNICADO

La Dirección del Instituto Superior de Educación, hace saber a los señores profesores que participaron en el curso Nacional de Orientación, efectuado de febrero a septiembre del presente año, que los exámenes de segundo turno, se realizarán del 24 al 28 de noviembre.

Mayores detalles se les proporcionarán en la Secretaría del I.S.E. (Colegio Metodista "Instituto Americano")

La Paz, 13 de noviembre de 1975

DEPARTAMENTO DE RELACIONES PUBLICAS Y PRENSA

Ministerio de Transportes, Comunicaciones y Aeronáutica Civil

Administración de Aeropuertos y Servicios Auxiliares a la Navegación Aérea

TERCERA CONVOCATORIA A PROPUESTAS (Nº. 2-75)

Por orden del señor Ministro de Transportes, Comunicaciones y Aeronáutica Civil y en vista de haberse declarado desierta la Segunda Convocatoria, se convoca por tercera vez a propuestas en pliego cerrado y lacrado, papel sellado, timbres y boleta de garantía, para la provisión de los siguientes vehiculos con destino a la Administración de Aeropuertos y Servicios Auxiliares a la Navegación Aérea:

- Cuatro vagonetas de 18 asientos
- Seis camionetas de doble cabina y doble tracción
- Un microbus
- Un automóvil de cuatro puertas.

Las propuestas deben ser presentadas en las Oficinas de AASANA Avenida Montes Nº. 716 (Edificio Urdini Motors, 4º. piso), hasta Hs. 18:00 del día 24 de noviembre del año en curso.

La Paz, noviembre de 1975.

Gral. Brig. Aé. Roald de la Vega R.
DIRECTOR EJECUTIVO DE AASANA

Vº. Bº.

Tcnl. DEMA. René Guzmán Fortún
SUBSECRETARIO DE AERONAUTICA CIVIL a.i.

ARTE Y CULTURA

Se iniciará hoy simposio sobre ciencia y tecnología

La Academia Nacional de Ciencias y el Consejo Nacional de Educación Superior, organizan el II Simposio Nacional sobre Ciencia y Tecnología, que se reaizará del 13 al 16 del mes en curso, bajo los auspicios del Gobierno Nacional.

El objetivo principal de ese evento, es el de elaborar lineamientos de la política científica y tecnológica para luego ser sometidos a consideración del Estado.

Las sesiones del mencionado simposio tendrán lugar en el auditorio de la Casa Municipal de Cultura a partir de las 19 horas de hoy.

Centro Portales ofrece becas de matemáticas

El Centro Pedagógico y Cultural de Portales, con sede en Cochabamba, ofrece becas a profesores egresados de las normales del país, para realizar estudios de perfeccionamiento y actualización pedagógica en las especialidades de Matemática y "Aplicación Educativa del Tiltere y Técnicas de Libre Expresión".

Estas becas consisten en una "declaratoria en comisión" por parte del Ministerio de Educación por el lapso de un año con el goce del 100% de sus haberes, y una contribución económica de Portales como ayuda para solventar los gastos que le ocasionen su traslado y permanencia en Cochabamba.

Los profesores becados, estudiarán en los Departamentos de Matemática y Comunicación Educativa del Centro Portales animados del firme propósito de transmitir las experiencias que adquieran, en sus lugares de origen. Asimismo contribuir al desarrollo de los planes de actualización docente que el Centro viene cumpliendo desde hace años en servicio de la educación del país.

Los aspectos señalados se realizan en cumplimiento de un ACUERDO establecido entre el Ministerio de Educación y el Centro Pedagógico y Cultural de Portales suscrito el 17 de diciembre de 1974.

Para postular a estas becas se deben cumplir los siguientes requisitos:

- Haber egresado de una Normal Boliviana.
- Tener una edad máxima de 35 años.
- Ejercer actualmente la docencia.
- Haber cumplido los dos años de provincia.
- Comprometerse a difundir en su región los conocimientos que adquiera.

Además, para los profesores de matemáticas, haber vencido por lo menos el "Primer Nivel" de los cursos dictados por Portales en el país. Para los profesores de ciclos Básico y Pre-básico; tener ciertas afinidades para la Libre Expresión, sea para música, literatura, artes plásticas, teatro y otras...

Todos los profesores interesados deben apersonarse a las Direcciones Distritales de Educación Urbana en su Departamento y obtener informaciones más amplias.

Intelectuales se reunirán en Venezuela

CARACAS, 12 (AFP).- Un encuentro de escritores e investigadores sobre la cultura latinoamericana, se reunirá aquí del 17 al 21 de este mes, para asesorar a la comisión ejecutiva de la "Biblioteca Ayacucho" se anunció hoy.

La Biblioteca Ayacucho fue instituida por el gobierno venezolano en septiembre del año pasado, como uno de los actos conmemorativos del sesquicentenario de la batalla que consolidó la independencia hispanoamericana.

"Esta biblioteca esta destinada a recoger las más importantes obras de la cultura y el pensamiento latinoamericano" dijo el presidente de la comisión ejecutiva, el poeta venezolano José Ramón Medina.

Este señaló que entre los intelectuales que asistirán al encuentro, figuran: Ernesto Sabato (Argentina), Antonio Candido de Mello (Brasil), Juan Bosch (Republica Dominicana), Augusto Roa Bastos (Paraguay), Fernando Alegría (Chile), Carlos Real de Azua (Uruguay), Augusto Céspedes (BOLIVIA), Benjamin Carrión (Ecuador), Luis Alberto Sánchez (Perú), Rafael Gutiérrez (Colombia).

Además: Arcadio Diaz Quiñones (Puerto Rico), Leopoldo Zea y José Emilio Pacheco (México,) y Sergio Ramirez, Italo López Valecillos, Ernesto Mejias Sánchez, y Mario Monteforte Toledo (De países centroamericanos).

EXPOSICION.- El pintor boliviano Lorgio Vaca acompañado por la señora Montiney del Club Ibero de Bonn, y el Embajador de Bolivia en Alemania, Renán Estenssoro, durante la inauguración de la muestra pictórica que mereció elogiosos comentarios en la prensa alemana. La exposición está auspiciada por el Club Ibero y la Embajada de Bolivia en Bon

Embajada de Francia auspicia un cursillo sobre cerámica

Desde ayer, con auspicios de la Embajada de Francia, el grupo Pucara ofrece un cursillo sobre cerámica que tendrá una duración de quince dias con clases teóricas, prácticas y proyección de diapositivas.

El programa a cumplirse hoy incluye; elección del material, preparación de instrumentos e historia de la cerámica.

Los cursillos de referencia se llevan a cabo en el local de la Casa de la Cultura [illegible] ubicada en la calle Ingavi, dictados desde las 18 hora

Al término de [illegible] cursillos, los organiz[illegible] entregarán certificado[illegible] asistencia.

VACACIONES UTILE
ESTUDIANDO MATEMATICA FISICA QUIMICA
EN EL INSTITUTO MATEMATICO
CURSOS PARA MEDIOS INTERMEDIOS Y BASICO
R.M.No. 389 Informes e Inscripciones: Av. Mariscal Santa Cruz 1295 (esq. colón) Teléfono 63

DISNEY WORLD
50 ANIVERSARIO
LAB
1925 - 1975

los invito a viajar así:
☆ lindos aviones jet ☆ lujosos buses
☆ alojamiento en el moderno hotel Gateway Inn, con piscina, juegos y jardines, todas las habitaciones con baño privado, aire acondicionado y T.V. en colores ☆ Alimentación al gusto: hamburguesas, hot-dogs, pizzas, postres, helados, frutas, etc... sin limite
☆ Nos acompañan institutrices para nuestra atención y cuidado permanente
☆ Además... incluyen lavado de ropa, juegos y sorpresas... y también seguro de viaje...

IT-5LB1MTO1
FABULOSO TOUR "Todo incluido"
SALIDAS: 21 NOVIEMBRE Y 3 DICIEMBRE
SOLO PARA NINOS MENORES DE 12 ANOS...
INFORMES EN
Monsa Tours
COLON 141
P.O. Box 2084
Tels. 20727 - 40369
Cable - MONSATUR
La Paz - Bolivia
TOUR EXCLUSIVO

Fallecimientos

"BOLIVAR" S.A. DE SEGUROS participa el sensible fallecimiento del que en vida fue su asegurado

Don ENRIQUE ARCE GUTIERREZ

(Q. E. P. D.)

angle de Arce, esposa; Marina y Julio Arce, hijos; Lucio, abino, Natalia Arce, hermanos; Lidia R. de Arce, Lucía de rce, hijas políticas, Irene Arce sobrina; y demás familia uegan a sus amistades y demás personas piadosas se ignen asistir a la traslación de los restos mortales del xtinto al Cementerio General el día de hoy Jueves13 a hrs. de la tarde.
cortejo fúnebre partirá de la calle Juan Prudencio (final) iraflores.
avor que comprometerá la gratitud de la familia doliente.

La Paz, noviembre 1975

En la paz del Señor y confortado con los auxilios de la Santa Religión Católica, ha dejado de existir el que en vida fué digno esposo y abnegado padre señor:

Don FLORENTINO LLANQUE ALIAGA

(Q.E.P.D.)

Ana Machicado v. de Llanque, esposa, Catalina A. v. de Llanque, madre; Freddy Armando y Edgar Germán Llanque M. hijos; Irma L. de Llanque y María Eugenia A. de Llanque, hijas políticas, Genaro, Julio, Valentín, Jaime y Elena Llanque A. hermanos, Simomena Q. de Llanque y Ermogenes Vargas, hermanos políticos; los nietos, primos, sobrinos y demás familia ruegan a sus amistades, empleados y obreros de la Fábrica Boliviana de Cemento, residentes de Oruro y vecindario del callejón Tayde, se dignen concurrir a la Misa de cuerpo presente a hs. 15 y a la traslación de los restos mortales del extinto a hs. 16 del día de hoy jueves 13 del pte.

El cortejo fúnebre partirá de la calle Max Paredes Nº 412 (Zona Garita de Lima)
Será favor que comprometerá la gratitud de la familia doliente.
Exequias: Casa "GUTIERREZ" Of. Figueroa 728 Telfs. 43010-66012

El directorio, personal ejecutivo, técnicos, empleados y obreros de la Sociedad Boliviana de Cemento S.A., tienen el sentimiento de comunicar el sensible fallecimiento de su antiguo y meritorio trabajador

Dn. FLORENTINO LLANQUE ALIAGA

(Q. E. P. D.)

e invitan a sus parientes y amigos a la traslación de sus restos al Cementerio General el día de hoy jueves 13 de los corrientes a horas 16.oo. El cortejo fúnebre partirá de la calle Max Paredes N°. 412.

La Paz, Noviembre de 1975.

Misas

La familia de la que fue señora doña:

JULIA ALCAZAR vda de VIOLAND

(Q. D. D. G.)

agradece por su condolencia y ofrendas florales a los familiares, instituciones y amigos, e invita a la Misa que en sufragio de su alma y recordando los ocho días de su fallecimiento, se oficiará el día de mañana Viernes 14 a horas 12.30 en la Capilla del Colegio de los Sagrados Corazones.
Su asistencia se agradece.

La Paz, 13 de Noviembre de 1975

La familia de la que en vida fue

Sra. MARCELA AVILA DE TRIGO

(Q. E. P. D.)

ecuerda hoy con profundo dolor el segundo año de su fallecimiento y ruega a las personas piadosas asistir a la misa que se celebrará hoy a oras 11.30 en la iglesia de María Auxiliadora (El Prado).

La Paz, 13 de noviembre de 1975

Agenda femenina

ACCION FEMENINA BOLIVIANA

Las socias de Acción Femenina Boliviana realizarán hoy, en casa de la señora Carmen Sossa, su reunión mensual.

CIRCULO DE MUJERES PERIODISTAS

El Circulo de Mujeres Periodistas invita mañana, a horas 18 y 30, en el Auditorio de la Asociación de Periodistas, Calle Comercio Nº 1048, a la Conferencia del señor Samuel Mendoza sobre el tema: "la vida y obra del periodista Vicente Pasos Kanki".

VOLUNTARIAS DEL HOSPITAL DE CLINICAS

Las Voluntarias del Hospital de Clínicas realizarán el domingo próximo una Kermesse, en el Parque Triangular de Miraflores, con el fin de recaudar fondos destinados a la Navidad del Enfermo.

VOLUNTARIAS PRO JUVENTUD BOLIVIANA

Las Voluntarias Pro-Juventud Boliviana ofrecerán el viernes un té en honor de la Directora General de Cultura de la Municipalidad de La Paz, señora Bertha Alexander de Alvéstegui.

CLUB DE LEONES

El Comité de Damas Leonas invita el próximo martes, en el Cine 16 de Julio "a la Premiére de la película "El Padrino II Parte". Los fondos a recaudarse beneficiarán al Hospital del Niño.

ACF

La Asociación Cristiana Femenina invita al té-rummy que tendrá lugar el viernes con el objeto de recaudar fondos destinados al programa de Navidad que realiza la entidad en beneficio de familias con escasos recursos económicos.

CONIF

La Confederación Nacional de Instituciones Femeninas se reunirá hoy, a horas 11, en su Secretaría, con motivo de rendir homenaje a la efemérides departamental de Potosí y el Beni. Las palabras alusivas a las fechas históricas estarán a cargo de las señoras Luisa de San Martín y Aurora Arce Calderón.

AGRUPACION FEMENINA DE COMIBOL

La Agrupación Femenina de COMIBOL ha organizado para hoy un té rummy, en el Salón "El Alcázar", con el objeto de recaudar fondos destinados al programa de Navidad para los niños de centros mineros.

ATENEO FEMENINO DE ESTUDIOS JURIDICOS Y SOCIALES

El Ateneo Femenino de Estudios Jurídicos y Sociales reinició ayer sus actividades con una reunión en los salones del Club de La Paz.

Dos aspectos del Congreso Nacional de la Confederación Nacional de Instituciones Femeninas que se realizó en Santa Cruz.

El Comité de Damas Benianas se reunió en un té, en casa de la señora Teresa de Bowles, con motivo de agasajar a la señora Rosa Melgar de Ipiña por su designación Mujer Distinguida del Beni 1975. La señora Ipiña mereció esta distinción por su labor realizada dentro del campo de la Educación y en mérito a su obra literaria. Es autora de varios libros y textos didácticos. Su última novela "La ciudad crece", mereció una crítica elogiosa. En la foto, la agasajada departe con las asistentes a la reunión.

Misas

Los hijos de los que en vida fueron ejemplares padres:

Dr. ABRAHAM MALDONADO PEÑAFIEL
Sra. AIDA BOCANGEL DE MALDONADO
Q. E. P. D.

invitan a la misa que en sufragio de sus almas, mandarán a oficiar el día de mañana Viernes 14 de los corrientes, en el templo de María Auxiliadora (El Prado) a hrs. 11 a.m recordando los tres y seis meses de sus irreparables pérdidas.

La Paz, noviembre de 1975

Graciela P. de Riveros y Raúl Perales Claros, hijos, José Virgilio Riveros, hijo político; Jaime, Norah, Nancy, Teresa, Freddy Claros y Chelita Riveros Perales, nietos y demás familia de la que en vida fué ejemplar madre

Dña. VICENTA CLAROS MONZON

(Q.E.P.D.)

ruegan a sus amistades, personas piadosas y en especial al alumnado del Instituto "San Martín de Porres" se dignen asistir a la misa que recordando los 8 días de su llorado fallecimiento mandarán oficiar el día de hoy en el Templo de Santo Domingo a horas 6 p.m.
Su asistencia será eternamente reconocida por la familia doliente, el duelo se despide en la puerta del Templo.

TARIJA. Luisa Zilvety Anielo, fue proclamada **MUJER DISTINGUIDA DE TARIJA.** La señora Ana María Echazú de Nieva, Directora Regional de Promoción y Asistencia Social, dependiente de la Presidencia de la República le impuso la Medalla "Yolanda Prada de Banzer.

La ceremonia tuvó lugar en el Salón Rojo de la Prefectura del Departamento, bajo la presidencia del Prefecto Coronel Armando Ichazo Urquide y en presencia de los personeros de las principales instituciones regionales y de numeroso público.

La señorita Zilvety es oriunda de San Lorenzo, capital de la Provincia Méndez de Tarija, donde nación en 1906. Desde 1921 ha dedicado sus esfuerzos a la enseñanza de la niñez. Además de la función docente, ha ocupado cargos directivos en las organizaciones cívicas provinciales luchando por el progreso y desarrollo de la tierra del legendario "Moto Méndez". Aparte de estas funciones desplegó una proficua labor en beneficio de las clases necesitadas. En la foto, un aspecto central del acto.

Buena gratificación

A la persona que de datos sobre el paradero de éste niño.

ARTURO MONTES FERNANDEZ, de 11 años de edad natural de La Paz.
Seña particular: Ojo izquierdo malogrado, viste chompa café claro, pantalón azul claro, calzados negros.
Dar referencias a Coname, DIN secc. menores o al teléfono 28981 La Paz.

El día Sábado 8 de Noviembre se realizó la Boda de la señorita ANGELICA CAMPOS GUTIERREZ, con el señor ROMULO FRONTANILLA MENDOZA, ambos de familias de Potosí y La Paz respectivamente.
Este enlace matrimonial fue bendecido en la Iglesia de María Auxiliadora de esta ciudad.

Casa amoblada

Extranjero busca casa amoblada con jardín en alquiler, zona Calacoto con 3 y/o 4 dormitorios y dependencias. Teléfono 42088 horas de oficina.

Curso de Navidad

Beatriz Valdivia de Crespo
Gloria de Ballivian
Teresa de Nuñez del Prado
Martha de Serrate.

Ofrecen su novedoso curso de Decoración de Navidad que comenzará el día lunes 17 de noviembre.
Horarios de 10 a.m. a 12 a.m.
3 p.m. a 5 p.m.
Avenida Hernando Siles esquina 13 N°. 5908 2do. piso Obrajes
Refs. Telfs. 41226 - 28415 - 84051.

Urgente

Se precisa una secretaria dactilógrafa con certificados.
Referencias: Teléfono 22170.

Crema Luján anti-infecciosa

Es la única crema que desaparece cicatrices aun las más antiguas cura heridas ulcerosas, varicosas, tropicales por picaduras, ecsemas Ladillas (Rasca-Rasca) es regenerante poderoso de tejido.
CREMA LUJAN DERMICA.- Limpia la piel de toda mancha, desaparece granos, acné, mochos, cura sarnas y calma escozores.
Ventas en Farmacias. Al por mayor Parque Líbano 186. Teléfono 41696.
Ventas Bazar Sirvas lado Tránsito

AVICULTORES

Interesante noticia para ustedes

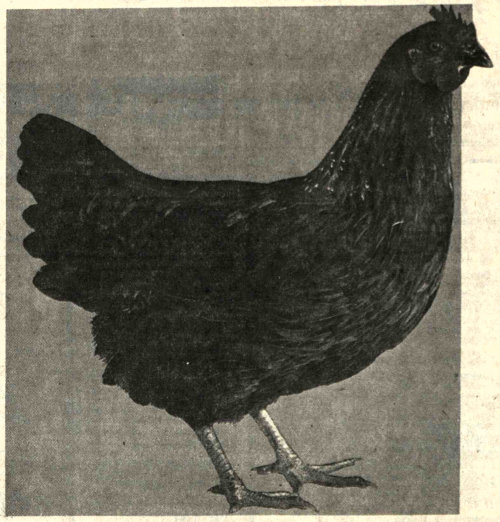

Granja "SAN BERNARDO" productora de las mejores ponedoras de huevos cremas, les brinda la oportunidad de visitar, durante dos días, la hermosa y pujante ciudad de Santa Cruz, viajando en avión y alojándolo en uno de los mejores hoteles, todo por cuenta nuestra.

Para lograr estas ventajas, Ud. solamente tiene que realizar otra operación ventajosa: Adquirir al contado mil pollitas de un día de las mundialmente famosas "BABCOCK" o "SHAVER" negras o coloradas.

Carretera a Cochabamba Kmt. 6-Casilla 1140-Tfs. 2-7205-2-5830

COLEGIO NACIONAL DE SEÑORITAS VENEZUELA

Promoción "Gral. Carlos Alcoreza Melgarejo"

* 1975 *

Alvarez Fernandez Rosemary

Arce Vargas Laura

Alvarez Laura Ma. Teresa

Calle Tellez Mercy

Castillo Sarzivia Natividad

Cordero Vargas Ma. Luisa

Carpio Vargas Martha

Escobar Apaza Martha

Fernandez Rodriguez Margarita

Gutierrez Condori Velia

Loza Labaren Elizabeth

Ordoñez Fernandez Angelica

Peñaranda Torrez Consuelo

Recabarren Quiroz Wilma

Sempértegui Saavedra Melva

Sardón Miranda Gaye

Santander M. Carmen Rosa

Sossa Arrieta Sonia

Tambo Quispe Juana E.

AVISOS ECONOMICOS

Revistas Libros

GISBERT Y CIA. S.A.
Casilla 195

SPECTRIE - Contabilidad Básica de Costos
HOLMES - Contabilidad Básica
ANZURES- Contabilidad General
JACOBSEN-Contabilidad de Costos; Un enfoque Administrativo y de Gerencia.
SCHUMPETER- Historia del Análisis Económico
SAMPEDRO - Estructura Económica
HOSELITZ - La Economía y la Idea de Humanidad.
KING - La Evaluación de Proyectos de Desarrollo Económico.
SELDON- Diccionario de Economía.

Casas

CARVAJAL.- Yanacocha 448.- Casa junta Isaac Tamayo anticrético Departamento calle Ramallo dos dormitorios dependencias anticrético (12-13)

CARVAJAL.- Yanacocha 448.- Vende casa Av. Entre Ríos dos departamentos, entrega inmediata.- Casa Cuarto Centenario departamento 10 habitaciones más Horno panificación.- Casa villa Victoria 600 mts. 10 habitaciones excelente ubicación ocasión. Otras casas distintas zonas (13-14)

CARVAJAL.- Yanacocha 448.- Vende casa San Pedro departamento completo hall garzonier buena ubicación.- Casa plaza Vita seis habitaciones.- Casa Sajama dos departamentos, reconoce anticrético, Casa Tito Yupanqui dos departamentos cuatro almacenes, garaje ocasión (13-14)

CARVAJAL.- Yanacocha 448.- Vende casa Bosque Bolognia departamento patio, garaje ocasión motivo viaje.- Casa como lote Av. Armentia 1.040 mts. excelente ubicación.- Casa Sucre cuatro departamentos, dos plantas ocasión (13-14)

VENDO CASA VILLA PABON 190.000 Entregamos vacía. Colón 595 (12-16).

CARVAJAL.- Yanacocha 448.- Tel. 54862 Casas, departamentos habitaciones alquiler anticrético necesito para colocación inmediata propietarios no pagan comisión (12-13)

CARVAJAL.- Yanacocha 448.- Vende Casa calle Sucre cuatro departamentos amplios.- Casa Cuarto Centenario diez habitaciones.- Casa Av. Entre Ríos dos departamentos. Casa calle Mururata Villa Fátima vacía facilidades departamento completo (12-13)

CARVAJAL.- Yanacocha 448.- Tel. 54862.- Vende Casa Bolivar final departamento completo, tres habitaciones entrega vacía - Casa Ciudad Satélite plan 405 completamente reconstruida ocasión (12 - 13)

CARVAJAL.- Yanacocha 448.- Tel. 54862.- Casa calle Rodríguez departamento, dos tiendas, ocasión (13-14)

CARVAJAL.- Yanacocha 448.- Casa junta Alto La Paz Villa Dolores 1.200 mts. apropiado para garage. Casa junta Ciudad Satélite plan 175 departamento completo anticrético. (13-14)

CARVAJAL.- Yanacocha.- 448.- Vende Casa Vino Tinto Av. Vásquez dos departamentos, dos plantas entrega inmediata.- Casa Rodríguez departamento, dos tiendas ocasión (12-13).

Animales

CACHORROS COCKER INGLES en venta Boquerón 1526 (13-15/65495)

Propiedades Terrenos

CARVAJAL.- Yanacocha 448.- Tel. 54862.- Vende lote Venancio Burgoa 151 mts. cerca parque Libano. ocasión.- Lote calle Canadá 623 mts cercado buen lugar. (13-14)

EN SOPOCACHI BAJO terreno para edificio, vende Eduardo Pinilla, correo sobrante oficina central (13/65484)

TERRENO ALTO OBRAJES 285 metros 90.000 telefono 43005 (6-11)

ACHOCALLA TERRENO VENDO 3.500.- Metros.- 90.000 Papeles al dia Colon 595 (12-16)

ALTO OBRAJES VENDO Terreno 296 metros 90.000 Telefono 43005 (12-16)

VENDO TERRENO 500 mts entre esquina Montaño y avenida Dorado Alto La Paz frente T.V. Referencias Jenaro Sanjinés 566 Of. 20 (12-15/65477)

Muebles

SE VENDEN muebles nuevos por motivo de viaje Av. Arce 2820 7°. piso Dpto. 75 (13-16/65486)

LIQUIDACION TOTAL sillas mara 65 pesos c/u. juegos, Hall seis piezas 500 Murillo 967 (11-13/65466).

SE VENDE Juegos de comedor y dormitorio usados, lana para colchones, máquinas Olympia portátil y Singer antigua y otros enseres de casa Obrajes Calle 17 N°. 619 (13-17/65490)

Teléfonos

URGENTE TELEFONO Comercial por instalar vendo teléfono 20633 (7-13/65318)

Vehiculos

TRANSFIERO microbus Ford en actual servicio. Ref. teléfono 41580 (13-17/65481)

VENDO AUTO Ford flamante, modelo 75 Americano, referencias teléfono 83984. (11-13/654).

VENDO VAGONETA Y CAMIONETA ambas Ford modelo 74 doble tracción teléfono 55930 (13-15/R)

Departamentos Habitaciones

CARVAJAL.- Yanacocha 448.- Tel. 54862.- Dos habitaciones Alvarez Plata.- Habitacion Luis Lara.- Habitación Jaimes Freyre vacía.- Habitación Landaeta dos habitaciones 4 Mayo vacías anticréticos. (13-14)

CARVAJAL.- Yanacocha 448.- Departamento alquiler San Pedro calle Harrington dos dormitorios dependencias.- Departamento Rigoberto Paredes dormitorios dependencias entrega inmediata. ((13-14)

CARVAJAL.- Yanacocha 448.- Departamento anticrético calle Indaburo tres dormitorios dependencias vacío. Departamento Almirante Grau dos dormitorios dependencias entrega inmediata. (13-14)

ALQUILO habitación todo confort a caballero solo teléfono 27396 (13/65492)

ALQUILO 2 habitaciones juntas, todo $b. 300 familia reducida mercado Tembladerani Caupolicán 20 Riachuelo (13/65483)

CARVAJAL.- Yanacocha 448.- Departamento anticrético calle Honduras dos dormitorios dependencias. Departamento 20 Octubre final dormitorio.- Departamento villa Fátima av. Las Américas dos dormitorios dependencias, vacía. (13-14)

ANTICRETICO dos habitaciones, cocina, cuarto empleada, baño, teléfono 62592. (11-12/65460).

ANTICRETICO HABITACION amoblada ver 12 a 14 Guachalla 785 (12-13/65472)

CARVAJAL.- Yanacocha 448.- Tel.54862.- Departamento alquiler calle Tte. Oquendo, dos dormitorios, dependencias.- Departamento Rigoberto Paredes Alquiler dormitorios dependencias. (12-13)

CARVAJAL.- Yanacocha 448.- Departamento Villa Fátima Av. Las Américas dos dormitorios dependencias.- Habitacion alquiler calle Viluyo entrega vacia (12-13)

SE ALQUILA, habitación pequeña a persona sola. Ref. Almirante Grau 777 (prolongación), telf. 50286.

CARVAJAL.- Yanacocha 448.- Departamento anticrético Max Paredes dos dormitorios dependencias entrega inmediata.- Departamento Pasaje Ramallo dos dormitorios dependencias. Departamento Villa Fátima Barrio de Petrolero tres dormitorios dependencias entrega vacia (13-14)

CARVAJAL.- Yanacocha 448.- Departamento Almirante Grau dos dormitorios dependencias.- Departamento calle Indaburo tres dormitorios dependencias. (13-14)

HOTEL ATLANTIC Avenida Armentia 521 teléfono 23342, habitaciones individuales $b. 20.- delegaciones convencional. (20-20-XI/64735).

Tocadiscos TV-Radios

VENDO RADIO Inglesa porátil, dos bandas $b. 650.00 Colón 950 final (13/65491)

Tiendas Kioscos

CARVAJAL.- Yanacocha 448.- Tienda trastienda alquiler av. Entre Ríos vacios Tienda Tejada Sorzano vacía. (13-14)

CARVAJAL.- Yanacocha 448.- Tel. 54862.- Almacén anticrético calle Linares lugar comercial vacía. Tienda calle Tarapacá entrega inmediata.- Tienda Casimiro Corrales vacía.- Otras distintas zonas (13-14)

DOY ANTICRETICO tienda calle Venancio Burgoa N°. 100 Ref. misma tienda (13-17/R)

ANTICRETICO tienda nueva con baño privado, zona Céntrica. Ref. Catacora 839- teléfono 21464-23888 (12-14/65476)

ALQUILO local para taller teléfono 53689 - 26830 (12-/65474)

Préstamos Dinero

CARVAJAL.- Yanacocha 448.- Tel. 54862.- Dinero presto sobre primera hipoteca desde 5.000 adelante, asimismo necesito distintas sumas Capitalistas no pagan comisión. Dólares desde 500 adelante, Sobre joyas diferentes sumas (13-14)

CARVAJAL.- Yanacocha. 448.- Dinero presto sobre primera hipoteca de 5.000 adelante, asimismo necesito distintas sumas, capitalistas no pagan comisión.- Dólares, desde 500 adelante sobre joyas diferentes sumas (12-13).

Técnicos

PLOMERO Se hacen Instalaciones y Reparaciones teléfono 54306 (13-16/54493)

REPARACION Instalación plomería, gas, calefón, cocinas, cañería sanitario teléfono 24210 (10-15/65454)

PLOMERO Se hacen Instalaciones y Reparaciones teléfono 54306 (10-12/65457)

TELEVISORES REPARAMOS a domicilio con GARANTIA puntualidad teléfono 50730 (12-16/65480)

PLOMERO Instalaciones Sanitarias Bustinza teléfono 26823 (10-14/65459)

PINTAMOS INTERIORES y cepillado de pisos teléfono 56840. (12-18/65479)

REPARAMOS Radios, Televisores a domicilio, teléfono 40226 Economía, Garantía. (11-12/65462).

REPARAMOS TELEVISORES a domicilio, teléfono 62911. (28-13/63325)

Empleados

ESTUDIANTE De últimos cursos de secundaria, durante vacaciones escolares para trabajo de oficina requerimos. Escribir casilla 2678 La Paz, enviando datos personales y pretensiones de sueldo (13/65489)

NECESITO Chicos vendedores en Chuquisaca N°. 471. (11-13/65461).

Orquestas

ORQUESTA TELEFONO 53220 (8-13-XI/63760)

ORQUESTA "RUBIN DE CELIS" amenizta toda clase de Recepciones Sociales Referencias TELEFONOS 24449 - 24294 (7-16/R)

ORQUESTA Electrónica "Pentagrama" teléfono 54668 (7-8 de Diciembre/65316)

ORQUESTA "CAPACABANA" Teléfono 65955. (28-12/64973)

ORQUESTA Federico Mariaca teléfono 64041 (8-15/5335).

LOS "ONIX" Conjunto Electrónico teléfono 54333 (5-Diciembre/65150)

ORQUESTA "L.M." de Lucho Manchego teléfono 21141 (10-13/65458)

ORQUESTA Electrónica "CARAVELL" teléfono 64206 (7-13/65319)

Profesores Academias

ALEMAN Se dan clases a DOMICILIO todo nivel teléfono 24604 (8-11/R).

CLASES DE GUITARRA doy a DOMICILIO enseñanza eficiente y puntual teléfono 21141 (10-13/65458)

CLASES DE INGLES conversación lectura gráfica. Profesora Americana, graduada, teléfono 24376. 13 a 15. 19 a 22 p.m. (11-13/65463).

ofertas especiales

CARVAJAL.- Yanacocha 448.- Tel. 54862.- Salón de belleza transfiero calle Illimani todo completo ocasión. (13-14)

ATENCION MANTEROS Tejemos a pedido, FLECO RETORCIDO DE LANA para mantas. Dirección FABRICA DE CINTAS "DAYZI" Avenida Tejada Sorzano N°. 606 esq. Monje Teléfono N°. 56411. (13-19/45488)

ATENCION FARMACIAS evite multas Amancay con timbres pedidos teléfono 63829 - 57829 (8-18/65339).

ANILLOS PROMOCION Desde $b. 250.-- Joyería Monolito. Ingavi 839. (28-14/64974)

LIQUIDO Baños de color Argentinos y azulejos teléfono 25455 (12-22/65473)

ORTOPEDIA AMERICANA Bragueros, fajas, Lumbar, Yanacocha 715 (14-3-XI/63936)

ALEMAN Se da clases a domicilio todo nivel teléfono 24604 (7-10/R)

Varios

TRAMITES MILITARES Libretas reposición documentos, BENEMERITOS, Rentas Vejez, Jubilaciones, Pensiones; gestiona BENEMERITO DANIEL ARDUZ, Procurador Causas - Ex - Secretario Tribunal Militar- 40 años práctica.- Sagárnaga 161 casilla 3807 (13/65485)

NECESITO URGENTE Local céntrico a la calle amplio, se paga buen alquiler. Ref. teléfono 26333 (13-15/R)

TRANSFERENCIA IN MUEBLES

Colón 595 - Abogado Teófilo Fuentes (12-16)

PASAPORTES 48 HORAS Colon 595 (12-16)

TRANSFERENCIA INMUEBLES Colon 595-Abogado Teófilo Fuentes (12-16)

CARNET IDENTIDAD 24 HORAS Colon 595 (12-16)

REPOSICION DOCUMENTOS Colón 595 (12-16).

DECLABATORIA HEREDEROS-SUCESIONES Abogado Teófilo Fuentes Colón 595 (12-16)

EN VENTA Muebles y Ropa usada, lana para colchones, Máquina Singer de escribir portátil Olympia y otros enseres de casa Obrajes Calle 17 N° 619 (10-12/65347)

ORGANIZACION "JET" Ayacucho 429 of. 5. Teléfono 65520.

LIBRETAS DE SERVICIO MILITAR en 20 días. "JET" Teléfono 65520.

PASAPORTES en 8 Horas. Teléfono 65520.

TITULOS DE BACHILLER 20 días. "JET" Teléfono 65520.

PLACAS PARA VEHICULOS, 8 horas. "JET" Teléfono 65520.

CARNET DE IDENTIDAD, 8 horas. "JET" Teléfono 65520.

TRANSFERENCIA DE VEHICULOS. Trámites al día. "JET" teléfono 65520.

LEGALIZAMOS DOCUMENTO al exterior. "JET" Teléfono 65520. (5-9/65305)

TITULACION TREINTENARIA Colón 595 (12-16)

CARVAJAL.- Yanacocha 448.- Vende Refrigerador marca Turena ocasión (12-13).

SOLVENCIA TRIBUTARIA Colón 595 (12-16)

CERTIFICADO ALODIAL Colón 595 (12-16)

LEGALIZACION DOCUMENTOS Colón 595 (12-16)

ORURO

EN ORURO Vendo colectivo Chevrolet modelo 71 en pleno trabajo motor reparado Ref. a Garaje Relámpago Flota Bustillo (13-15/65487)

SANTA CRUZ

COMERCIAL MERCURIO Galería "LUZ" vende propiedad agrícola en SANTA CRUZ 300 hectáreas 70 hectáreas desmontadas a máquina, varios cultivos a 50 kilómetros de la Ciudad, teléfono SANTA CRUZ 25779 (11-15/65468).

EN SANTA CRUZ LOTE de 12,50 por 23,50 m2. dentro Radio Urbano Referencias teléfono 2-1070 (6-16/64349)

EN SANTA CRUZ se vende una CALERA con instalaciones completas a 4 kilómetros sobre la carretera a COCHABAMBA. Dirigirse a Emilio Bustillo casilla 1702 o teléfono 2-1361 (9-20/64054)

EN SANTA CRUZ Ferretería en venta excelente ubicación, referencias casilla 2597, teléfono 3-5695. (11-20/9654).

COCHABAMBA

VENDO CASA EN COCHABAMBA Avenida Blanco Galindo Quillacollo parada 4 Referencias misma casa (22-30 Noviembre /64766).

OPORTUNIDAD Lote La Paz vendo o permuto casa o lotes en Cochabamba Ref. COCHABAMBA Antezana 6628 Sr. Dueño (12-17/8665)

EN COCHABAMBA casa dos pisos, dos departamentos tres dormitorios cada uno. Zona Sud superficie 835 mts. Referencias Telef. 7 Cochabamba (13-17/8

Records Mundiales

EN DEPORTE EL MEJOR VOLATINERO DEL MUNDO ES DICK BROWNING (EE.UU.) QUIEN HIZO UN SALTO MORTAL HACIA ATRAS SORTEANDO UNA BARRA DE 230 cm. DE ALTURA EN SANTA BARBARA, CALIF. EN ABRIL DE 1954.

© ENCICLOPEDIA QUINNESS DE RECORDS MUNDIALES 7849

AGENDA

..PRESENCIA Av. Mariscal Santa Cruz, Edif. Esperanza CENTRAL Tel 40460 - 41125 y 52184.- GERENCIA: Tel. 52172. PUBLICIDAD Tel. 52178 REDACCION: Tel. 51998.- Casilla 1451 Cajón Postal 3275.

FARMACIAS DE TURNO
DEL 8 AL 15 DE NOVIEMBRE

SANTA MARIA, Dr. Hugo Pinilla, Bolívar N°. 735, Tel. 41662.- SAN GERARDO, Dra. Lida Heleb, Av. Saavedra N°. 2160.- ROSARIO, Dra. Rosario Pereira, Av. Mariscal Santa Cruz N°. 2160, Tel. 29622.- BELEN, Dra. Olga Moya, Rodríguez Linares.- LA SALVACION, Dra. Mary Paredes, Av. Buenos Aires N°. 1009. Tel. 22235.- SOPOCACHI, Dra. Wilma Yacoman, Plaza España N°. 2698, Tel. 29979.- LITORAL, Dra. Teresa Quintanilla, Ceja de El Alto N°. 100, Tel. 59111.

FARMACIAS DE TURNO PERMANENTE

OBRAJES Plaza Franz Tamayo Tel. 82081 SAN CARLOS Av. República 26 Tel. 20223 Villa Victoria. VERACRUZ Av. Antofagasta N° 100 Tel. 59107 Alto de La Paz. CRISTO REY General Lanza 2110 Tel. 27534 Sopocachi Alto.

TELEFONOS DE URGENCIA

BOMBEROS 119-ASISTENCIA PUBLICA 118-2211 - RADIO PATRULLA 110 - TRANSITO 26148 SAMAPA 26628 - 26548 - ENERGIA 54357 - TELEFONOS (RECLAMOS) 113 INFORMACIONES 104 SEÑORITA HORA 12 LARGA DISTANCIA EXTERIOR 55907-09 INTERIOR 20402-03 HOSPITAL DE CLINICAS CENTRAL 22821-22872 - AASANA 59333-59310.

F L O T A S

TRANS SERVICE LTADA. Alto de la Alianza N° 630 Tel. 43154 TRANSPORTES "EL CHAPACO" Chuquisaca 568 Tel. 40258 TRANSPORTES UNIVERSO Av. Montes 638 Tel. 42831 EXPRESO SAMA Plaza Riosinho N° 98 Tel. 64436-28462 TRANSPORTES PULLMAN BOLIVIA Plaza Alonso de Mendoza Tel.55854-25893 ANDINO León de la Barra 360 Tel. 20471 CONTINENTAL Av. Montes 675 Tel. 29061 COPACABANA Av. Montes 820 Tel. 20477-40461 LAURO Av. Camacho 1223 Tel.27677 TRANSPORTES PILCOMAYO Figueroa esq. Tiquina Tel.22858 ALIAGA Av. Montes 700 Tel. 26376 URUS Bozo 194 Tel. 50783 TRANSPORTES SAN CRISTOBAL Plaza Alexander 190 Tel. 27775-41076 FLOTA YUNGUENA Calle Corocico N° 1577 Tel. 43001 TRANSPORTES TARIJA Tiquina 37 Tel. 28911 TRANSPORTES VICTORIA Emilio Calderón 563 (Gran Poder) Tel. 56599 TRANSPORTES ABAROA Plaza Alonso de Mendoza 242 Tel. 27096 MICROBUSES KIRQUINCHO Bozo 106 Tel. 54612 TRANSPORTES "MOTO MENDEZ" Calle Humahuaca 844 Tel. 57929 TRANSPORTES TUNARI Bozo N° 108 Tel. 40375 TRANSPORTES MANCO KAPAC Tumusla 580 (Hotel Tumusla) "DORADO ORIENTE" Pullman de lujo Bozo 106 Tel. 40373 TRANSPORTES RIVEROS (a Copacabana) Av. Montes 660 Tel. 20964. EXPRESO PANAMERICANO LTDA. Servicio Potosí-Sucre-Villazón. Dirección Bozo N° 167 Tel. 20803 EXPRESO CINTA DE PLATA Tel. 65658 TRANSPORTE PESADO Montes 505 Tel. 25083 AUTO LINEAS INGAVI Av. Manco Kapac 445 Tel. 28981 EXPRESO "LA VELOZ DEL SUD" Av. Manco Kapac 450 Tel. 23146 La Paz-Bolivia.

EMPRESAS AEREAS

LLOYD AEREO BOLIVIANO Tels. 54649-53132-55709-51155-51162-59053 LUFTHANSA Tels. 20383-25780-50499-50609 AEROPUERTO Tel. 59151 AEROLINEAS ARGENTINAS Tel. 50792 AVIANCA Tels. 43909-40883 AIR FRANCE Tel. 51740 LAN Tel. 28538 KLM Tel. 42965 SWISSAIR Tel. 28924 PANAM Tels. 54117-41863 BOA Tel. 26387 VARIG Tel. 21450 ECUATORIANA Tel. 54472 IBERIA Tels. 20270-26378 ALITALIA Tel. 23494 B.O.A.C. Tel. 55547 CANADIAN PACIFIC Tel. 55541 SOUTH AFRICAN AIRLINES Tel. 55541 BRITISCH CALEDONIAN Tel. 55541 TAM Tel. 23542 AEROPUERTO 59125.

BRANIFF INTERNATIONAL.- VENTAS INFORMES Tels. 21100-21105 AEROPUERTO Tel. 59303 CARGA Tels. 59555-59012.

FERROCARRILES

ESTACION CENTRAL Tels. 52510-53510. ESTACION GUAQUI Tel. - 888.

FORMAS DE INSTALACIONES ANTICUADAS

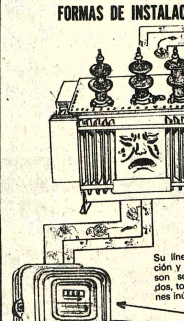

Línea sobrecargada caída de voltaje

200 KVA Factor de potencia 0,5 y TAN SOLO 100 KW a su disposición.

Su línea de alimentación y sus protectores son sobredimensionados, total mas inversiones inútiles.

Su factura Ud. paga demás el 72% de su factura

Línea sobrecargadas caída de voltaje

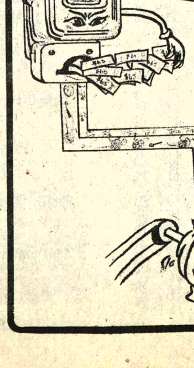

SU TRANSFORMADOR

Línea sin sobrecarga voltaje completo

200 KVA. Factor de Potencia 0,86 172 Kw. a su disposición

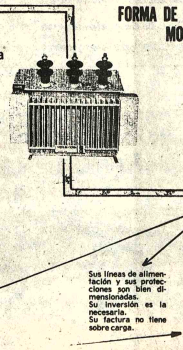

GANANCIA EN EL TRANSFORMADOR 72 Kw.

SUS CONDUCTORES

SU MEDIDOR

Sus líneas de alimentación y sus protectores son bien dimensionadas. Su inversión es la necesaria. Su factura no tiene sobre carga.

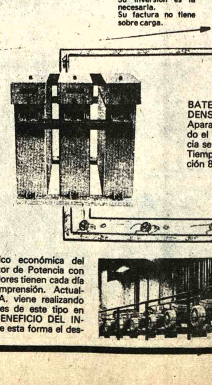

AHORRE DINERO REALIZANDO INSTALACIONES BIEN DIMENSIONADAS EMPLEANDO BATERIAS DE CONDENSADORES FRAKO INDUSTRIA ALEMANA.

Representación exclusiva:

GALTA Ltda.

CALLE BOLIVAR N°. 557
EDIFICIO GALTA TEL. 2-9338
SANTA CRUZ DE LA SIERRA BOLIVIA.

FORMA DE INSTALACIONES MODERNAS

BATERIA DE CONDENSADORES Aparato que corrigiendo el Factor de Potencia se paga por si solo Tiempo de amortización 8 a 32 meses.

La importancia técnico económica del mejoramiento del Factor de Potencia con Baterías de Condensadores tienen cada día mayor difusión y comprensión. Actualmente GALTA LTDA. viene realizando numerosas instalaciones de este tipo en nuestro país, para BENEFICIO DEL INDUSTRIAL evitando de esta forma el desperdicio de energía.

Italia

Partidos políticos no apoyan moción antisionista en la ON

ROMA, 12 (IPS).- La moción, aprobada por la Asamblea General de las Naciones Unidas, que estlbece que "el sionismo es una forma de racismo y de discriminación racial" ha sido juzgada severamente en Italia por los ambientes políticos. Hasta ahora no ha habido ninguna protesta contra el voto negativo del representante italiano, que se alineó con los de la comunidad europea, en una actitud que, por otra parte, había sido coordinada precisamente en Roma en una reunión de los ministros de relaciones exteriores de los nueve países de la comunidad que se había realizado hace dos semanas.

Inclusive los comunistas manifestaron su desacuerdo con la resolución. La doctrina del sionismo, escribe el diario del PCI L'Unita, es "una ideología conservadora y reaccionaria, utilizada por el imperialismo y que genera impulsos agresivos, expansionistas y discriminatorios en los dirigente del estado de Israel. Pero consideramos que es erróneo e infundado transferir el terreno de la ideología una lucha como la que busca obtener la restitución de los territorios invadidos por Tel Aviv y el respeto de los derechos nacionales del pueblo palestino', El diario comunista rechaza la equiparación del sionismo con el racismo "porque consideramos que este pedido de un voto ideológico por parte de la ONU es nociva para la misma causa árabe, la cual así no gana sino que pierde aliados en los países de Europa Occidental de los cuales puede venir una contribución positiva a la conquista de una justa solución pacífica en Medio Oriente.

Aun más aspero el es juicio de un dirigente

Aun más aspero el es juicio de un dirigente del Partido Comunista, el senador Umberto Terracini que está muy ligado a los ambientes israelitas. "La resolución de la ONU es una vergüenza para esa asamblea y marca con una mancha indeleble a los que la propusieron junto con los que la apoyaron o inclusive sólo la sostuvieron su abstensión". Entre los que la votaron está tam Unión Soviética y los pa Europa socialista, ex cepción de Rumania q abstuvo. De este modo ha este voto está destina convertirse en otro mot roce entre los comu italianos y los soviéticos.

También los soci juzgaron duramente el v la ONU.

"Es un ultraje a la v sancionada por la histori dos mil años que vieron a breos expuestos a la cr amenaza racial de ser masacrados", dijo el Pietro Nenni, una de las históricas del Partido Soc Italiano. "Sorprende q árabes hayan creído ser ese modo a la causa pa perseguid. Sorprende asi voto de los países soviét

Comisión de judicial se cr el Estado pe

LIMA, NOV. 12 (A gobierno creó una co reforma judicial, enc hacer eficaz y oportu administración de justic a su independencia e funcional.

La comisión, q cabezada por el Presid Corte de Justicia, también el recordenam legislación, dentro de u que responda a la realid jurídica peruana.

Asimismo, "inst participación del públ administración de ju fortalecerá su concien dica a través del ejerc función jurisdiccional".

En fin, simplifica organización judicial causará la actuación funcionarios judiciales de los lineamientos ética conducta funcional guía.

La reforma judi convirtió en tema de diario a partir del mes octubre último.

PC denunció un ataque contra proceso peruano

LIMA, NOV. 12 (AFP).- El Partido Comunista pe denunció hoy "el más enconado ataque de la derecha r cionaria" contra el proceso revolucionario.

Como lo manifestaron algunos diarios en los últimos ese partido dijo que las publicaciones derechistas, esgrim el fantasma del comunismo, trata de desest económicamente al país.

Añadió que tal como ocurrió en Chile en vísperas del "p fascista" contra el gobierno de Unidad Popular, la camp contrarrevolucionaria encuentra su correlato en el fr económico con provocaciones de los empresarios capitali

Aprovechando la situación económica del país, los cam en la dirección del proceso y la apertura democrática ampl CIA el APRA y el belaundismo coordinan sus acci procurando sacar las máximas ventajas, sostuvo el Par Comunista.

Advirtió, luego que el gobierno ha reiterado su voc socialista, ha convocado la formación de un frente nacion defensa de la revolución e iniciado la moralización.

Con la materialización de estos propósitos, concluyó, fenderá victoriosamente a la revolución, aunque ello precisó , que esos propósitos sean acompañados de m adecuados.

ERIO Tel. 40451
née, tanda dobles EL
EADOR FENOMENO y
BOXEADORA LLAMADA
RE noche dobles (Solo
ores de 21 años) EUROPA
NOCHE (Streep Tease) y
BOXEADOR FENOMENO
ios 5.10 - 3.60 y 5.60 - 4.10

CALIXTO
née, tanda y noche dobles
O SI ES ELVIS con Elvis
ley y LA SANGRIENTA
O CHINA Matinée 4.20
a y noche . 4.70

TERSO Tel. 42660
née, tanda y noche
RPIO con Alain Delon y
Lancaster Matinée
anine 9.10 Platea 7.10
a y noche Mezzanine 11.10
a 9.10

IS Tel. 29704
née, tanda y noche LOS
MANTES SON ETERNOS
née, tanda y noche 7.10

CUMENTAL ROBY Tel.
née, tanda y noche EL
N JEFE Matinée Platea
Galeria 4.60 Tanda y noche
ea 9.10 Galeria 5.10

RILLO Tel. 42647
née, tanda dobles KUN FU
SICILIA CON FUROR y
CUERVOS CAVARAN TU
FOSA son Sancho noche estreno doble KUN FU DE SICILIA CON FUROR y LA MALA ORDEN Mayores de 21 años Matinée 5.10 - 3.60 Tanda y noche 5.60 - 4.10

NOBEL
Matinée doble KING KON REY DEL JUN FU y EL BARON ROJO Tanda estreno LAS FURIAS DEL ESPADACHIN INVENCIBLE Además Espejo de Alemania noche doble EL BARON ROJO y LAS FURIAS DEL ESPADACHIN INVENCIBLE Precio 6.10

MONJE CAMPERO Tel. 23333
Matinée, tanda y noche LOS INVENCIBLES INVISIBLES y noticiero VISION Matinée 9.10 - 5.60 Tanda y noche 11.10 - 6.10

16 DE JULIO Tel. 52119 - 22191
Matinée, tanda y noche LA CONVERSACION (Mayores de 14 años) Matinée 7.10 y 9.10 Tanda y noche 9.10 y 11.10

6 DE AGOSTO Tel. 23829
Matinée, tanda y noche POEMA COREOGRAFICO Actualidades Mundiales Nº 42. matinée Platea 7.10 Mezzanine 9.10 Tanda y noche Platea 9.10 Mezzanine 11.10

TESLA Tel. 53803
Matinée, tanda y noche EL PORTERO (Cantinflas) Además noticioso El mundo al instante Matinée 9.10 y 7.10 Tanda y noche 11.10 - 9.10

HOY CINES TV

PRINCESA Tel. 51821
Matinée LOS ANGELES TAMBIEN COMEN FRIJOLES Tanda y noche ROMA BENE (Prohibida menores de 21 años) además el noticiero El Mundo al instante Matinée, tanda y noche 6.10 - 5.10 - 4.10

ARAOZA Tel. 50252
Matinée, , tanda y noche dobles HERENCIA A LA FRANCESA y MACHO CALLAHAN Precios matinée Platea 5.10 Alta 3.80 Tanda y noche Platea 5.60 Alta 4.10

ROXY
Matinée doble SABATA VIENE A MATAR y LA BATALLA DE NERETVA Tanda y noche dobles LAS TRES CARAS DEL AMOR (21 años) y LAS INHIBICIONES DEL DR. GAUDENZI (18 años) Matinée 5.10 Tanda y noche 5.60

BUSCH Tel. 53694
Matinée, tanda LA VENGANZA DE ULZANA y ROBINSON CRUSOE Noche LA VENGANZA DE ULZANA y LA FAMILIA DEL ODIO Estrictamente prohibido para menores de 21 años Matinée 4.00 - 3.00 tanda y noche 4.50 - 5.50

ESMERALDA Tel. 52454
Matinée, tanda y noche dobles LA VENGANZA DEL KARATISTA IMPLACABLE y DOS TITANES CONTRA DRAGON SANGRIENTO Matinée 5.10 Tanda y noche 5.60

VARIEDADES Tel. 24071
Matinée TITANES EN EL RING y YO TENGO FE (Con Palito Ortega tanda y noche LOS PRIMERISIMOS AMORES DE CASANOVA y YO TENGO FE Matinée 5.10 - 3.60 tanda y noche 5.60 - 4.10

CENTER Tel. 22026
Matinée, tanda y noche DOBLE SALTO DEL KUNG FU y DOS TITANES CONTRA DRAGON SANGRIENTO Matinée 4.20 - 3.70 tanda y noche 5.30 - 4.20

LIBERTAD Tel. 53925
Matinée, tanda y noche dobles DOS HERMANOS KARATECAS y EL LUCHADOR CONTRA EL KARATISTA Matinée 5.10 Tanda y noche 5.60

MADRID
Matinée, tanda y noche doble SANTO CONTRA LOS SECUESTRADORES y EL SARGENTO PEREZ Platea 4.60 Mezzanine 5.10

SCALA Tel. 23535
Matinée, tanda y noche LOS VAMPIROS LOS PREFIEREN GORDITOS Apta para todo público Matinée 7.10 y 9.10 Tanda y noche 9.10 y 11.10

LA PAZ Tel. 53842
Matinée QUE ASI SEA TRINITY Tanda y noche PAOLO EL ARDIENTE Mayores de 21 años Matinée 7.10 y 9.10 Tanda y noche 9.10 y 11.10

LUX
Matinée y tanda JOE MI CADAVER FAVORITO y NUESTRA SEÑORA DE PARIS noche JOE MI CADAVER FAVORITO y CUANDO EL SEXO DOMINA Matinée, tanda y noche Luneta 3.60 Galeria 3.10

MIRAFLORES Tel. 53159
Matinée, tanda y noche dobles BABBY JACOB y LA PEQUEÑA ARCA DOBLES Matinée 5.10 y tanda y noche 5.60

MEXICO Tel. 26867
EL PREMIO NOBEL DEL AMOR y ASI ES MI TIERRA Matinée 5.10 - 4.10 Tanda y noche 5.60 - 4.60

EBRO Tel. 42939
Matinée, tanda y noche dobles LOS 4 PICAROS LADRONES y HONRARAS A TU PADRE Matinée 5.10 - 4.10 Tanda y noche 5.60 - 4.60

BOLIVAR Tel. 25051
Matinée, tanda y noche KUNG FU VERSUS KARATE.

Tres famosas actrices y sus momentos más emocionantes

ROBERT HILL
PARA EFE EN EXCLUSIVA DESDE HOLLYWOOD

Recordar, es algo que nadie puede prohibirle al ser humano. Y cuando se tiene una vida llena de cosas maravillosas, es muy hermoso recordar. También los momentos que nos hicieron llorar tienen importancia en todos, ya que esos momentos nos han dejado huellas. Y lo peor que nos puede suceder, es gozar de cierta experiencia... madurar para tratar de que aquello no se repita.

Hoy me he encontrado con tres mujeres importantes del cine. Dos de ellas muy jóvenes. La tercera es una señora que, aunque no es joven, presume de ser todo lo optimista que pueda resultar una muchacha de veinte años.

Ellas son tres actrices que cuentan con una labor muy importante. La señora no es otra que la actriz Evelyn Laye, esa misma que tan maravillosamente nos deleitara con su trabajo en "El joven y la cuarentona", junto a Jean Simon. Además personificó a la genial poetisa chilena, Gabriela Mistral en un especial para la televisión estadounidense. La segunda es la guapa actriz canadiense, Alexandra Basteso, y la tercera Tina Parker que, además de actriz, es directora de televisión y guionista de cine. Lo que bien podríamos llamar: "un modelo de artista".

Pues bien, estas tres actrices, muy brevemente, me han contado "su momento más emocionante".

EVELY LAYE: "AUN ESTOY VIVIENDO EL PERSONAJE DE GABRIELA MISTRAL"

Si fuéramos a llenar estas páginas con los momentos emocionantes que han vivido estas actrices como mujeres, no nos alcanzaría el espacio. Pero nos importa más "su momento artístico". Y la aún bella Evelyn Laye me dijo emocionada:

- Aún estoy viviendo el personaje de Gabriela Mistral. Cuando me lo ofrecieron pensé que me iba a desmayar. Siempre había soñado con él.

- ¿Es que la conoció usted personalmente?

- Si, pero solamente pude tratarla muy poco tiempo, ya que la conocí un año antes de su muerte.

- ¿Ha leído toda su obra poética?

- No toda porque no sé el español, pero tengo ilusión de poderlo hacer algún día.

- ¿Le gustaría representarla en el teatro?

- Claro. Y tengo la corazonada de que lo voy a lograr también.

ALEXANDRA BASTESO: "MI MOMENTO MAS INOLVIDABLE FUE CUANDO PERSONIFIQUE A SANTA TERESA DE JESUS EN UN PROGRAMA PARA LA TELEVISION CANADIENSE".

Alexandra Basteso es esa misma actriz que nació en Canadá, país donde aún vive y es una de las primeras artistas de la pequeña pantalla. Ella fue la que encarnó el personaje de muchacha "fatal" en el filme "Tu Dios y mi infierno", junto a Analia Gadé y John Phillip Law, y filmada en Panamá.

Alexandra es bella, rubia y tiene una simpatía que le brota por los poros. Ahora se encuentra aquí, en Hollywood, grabando dos programas especiales para la NBC TV.

- Mi momento más inolvidable fue cuando personifiqué a Santa Teresa de Jesús en un programa para la televisión canadiense. Fue algo que jamás podré borrar de mi mente. Cuando aparecí en el estudio, con aquel ambiente tan especial, sentí una sensación única. Incluso, estuve a punto de desmayarme. Tuve que esperar por un tiempo para poder comenzar mi trabajo.

- ¿Por qué esa emoción tan fuerte?

- Porque comencé a estudiar el personaje dos meses antes. Y cada día que pasaba me entregaba más y más... Tanto, que creo que jamás volveré a hacerlo.

TINA PARKER: "CUANDO CONOCI PERSONALMENTE A AGUSTIN LARA SENTI LA EMOCION MAS GRANDE DE MI VIDA"

Tina Parker, repito, es una actriz que trabaja en Hollywood. Ella suele trabajar en casi todas las series que acumulan toda la atención de nuestro público norteamericano, así como de otros países del mundo.

Es una fanática del folklore latinoamericano. Según afirma, su casa está llena de discos de cantantes latinoamericanos y españoles. "Los conozco a todos. Desde el español De Reymond, hasta el puertorriqueño José Manuel y pasando por un José José, para terminar en una cubana maravillosa que se llama Olga Guillot" me dijo profundamente orgullosa.

Y luego contestó a mi pregunta así:

- Cuando conocí personalmente a Agustín Lara sentí la emoción más grande de mi vida. Creo que ha sido el compositor latinoamericano más grandes.

Diplomático vende por viaje

Equipo completo Alta Fidelidad (único en Bolivia)

Cámara fotográfica NIKKORAMAT F. 1.2

Proyector cine BOLEX (con sonido)
Filmadora CANON 814 Super 8
Proyector Slides KODAK 860 H
Máquina escribir SMITH CORONA eléctrica.

TODO NUEVO.

Calle 5 Nº 458 Obrajes (previa cita a los teléfonos 29505 y 82666 - 84422.

Instituto Boliviano de Cultura Hispánica

Invita al recital que ofrecerá el poeta peruano, señor.

MIGUEL PAZ

Se realizará el día viernes 14 de noviembre a horas 18.30 en el local del Instituto, Avenida Arce 2458 esquina Plaza Isabel la Católica.

INGRESO LIBRE

La Paz, noviembre de 1975

Corporación Minera de Bolivia

Empresa Minera Caracoles

CONVOCATORIA A PROPUESTAS

La Empresa Minera Caracoles, convoca a propuestas para la atención de los siguientes:

RANCHO DE EMPLEADOS DE LA SECCION MOLINOS Y
CLUB SOCIAL DE LA SECCION MINA ARGENTINA.

El pliego de especificaciones, se encuentra a disposición de los interesados, en la SECRETARIA DE LA GERENCIA DE LA EMPRESA, DEPARTAMENTO DE SERVICIOS ADMINISTRATIVOS DE LA GERENCIA CENTRAL DE COMIBOL ORURO Y SECRETARIA DE LA COMISION DE ADQUISICIONES 4to. PISO EDIFICIO CENTRAL LA PAZ.

Las propuestas deberán presentarlas en las reparticiones anteriormente señaladas, hasta horas 16:00 del día jueves 20 de Noviembre del año en curso. La persona cuya propuesta se haya adjudicado la atención del local respectivo, se hará cargo a partir del 1ro. de Diciembre de 1975.

GERENCIA DE ADQUISICIONES
La Paz, Noviembre 10 de 1975

P.R. 810/75.

Universidad Boliviana Universidad Mayor de San Andrés

FACULTAD DE CIENCIAS SOCIALES
CARRERA DE SERVICIO SOCIAL

Se pone en conocimiento de los egresados de la Carrera de Servicio Social, que los exámenes de grado se llevarán a cabo en las siguientes fechas:

NIVEL TRABAJADOR SOCIAL
Del 15 al 19 de diciembre de 1975.
NIVEL DE LICENCIADO EN SERVICIO SOCIAL
Del 5 al 9 de enero de 1976.

Los interesados deben cumplir con los requisitos exigidos por la U.M.S.A.
MAYOR INFORMACION: DEPARTAMENTO DE SERVICIO SOCIAL.
La Paz, 12 de noviembre de 1975.
Dr. José Riera Fernández. DECANO
Dr. Jaime Urcullo SECRETARIO GENERAL

Algunos creen que Bruce Lee vive

Para todos los tiempos por venir, los artistas marciales y en especial los que intervienen en películas de artes marciales serán comparados con BRUCE LEE por públicos y críticos. Ahora, sólo intentaremos explicar al hombre que se ha convertido en una leyenda.

Hay una tribu en Malasia que tiene la creencia de que BRUCE LEE aún está con vida y que el anuncio de su muerte el 20 de Julio de 1973, es solamente un truco de publicidad para la película que estaba haciendo, "El Juego de la Muerte".

¿QUIEN LO MATO?

Ellos creen que se levantará de su tumba alguna vez en el futuro para probar de una vez por todas que él es mas grande que la vida. Mientras tanto, continúan viendo sus películas, en espera de su retorno.

Cuando BRUCE LEE murió a la edad de treinta y dos años por un imprevedecible ataque al corazón, muchos que lo conocían o sabían de él, expresaron su incredulidad; pero aquellos que estuvieron a través de la autopsia, los de la funeraria, los investigadores de seguros y las sucias páginas de los periódicos sensacionalistas, sabían muy bien que él ya no estaba más aquí para defenderse contra las mentiras o los fabricantes de leyendas.

¿Quién lo mató? Hay numerosas teorías. La pesquisa en Hong Kong trajo como veredicto algo "desafortunado", lo cual es un poco diferente a llamar a su muerte "accidental", pero nadie está más seguro, exactamente, como murió.

La única cosa segura es que estalló un vaso en su cerebro, mientras descansaba de un dolor de cabeza, en la casa de la actriz tailandesa Ting-Oei, con la cuál él había estado disfrutando sobre el libreto para la próxima película.

EMPRESA NACIONAL DE FERROCARRILES

CONVOCATORIA A PROPUESTAS M. 2/75

VENTA DE CALLAPOS DE EUCALIPTO

Se invita a los señores Industriales y Comerciantes del país, que tengan interés en la adquisición de callapos de eucalipto de varias dimensiones, puestos en partes aledañas de la autopista en construcción de La Paz a El Alto, presentar sus propuestas en sobre cerrado y lacrado, en la Sección Adquisiciones, Av. Ismael Vasquez (Pura Pura), teléfono 55607, Casilla 428 La Paz - Bolivia.

El Pliego de Condiciones Generales deberán recoger en la dirección mencionada.

Las propuestas se recibirán hasta horas 18.00 del día 24 del presente mes.

La Paz, noviembre de 1975

LA GERENCIA ADMINISTRATIVA

"AÑO DEL SESQUICENTENARIO DE LA REPUBLICA"

Ministerio de Educación y Cultura Dirección Distrital de Educación Urbana

COMUNICADO

La Dirección Distrital de Educación Urbana de La Paz, comunica a los profesores de Matemáticas y de los ciclos Básico y Pre-básico, que el Centro Pedagógico y Cultural de Portales, con sede en la ciudad de Cochabamba, ofrece becas para la gestión de 1976, al personal docente egresado de las Normales del país, para realizar estudios de perfeccionamiento y actualización Pedagógica en las especialidades de MATEMATICAS y APLICACION EDUCATIVA DEL TITERE y TECNICAS DE LIBRE EXPRESION.

Para postular a estas becas se deben llenar los siguientes requisitos:

- Haber egresado de una Normal Boliviana.
- Tener una edad máxima de 35 años.
- Ejercer actualmente la docencia.
- Haber cumplido los dos años de provincia.
- Comprometerse a difundir en su región los conocimientos que adquiera.
- Haber vencido por lo menos el "Primer Nivel" de los cursos dictados por Portales en el país.

Estos requisitos deben ser presentados en la Dirección Distrital de Educación Urbana, calle Colón Nº. 517 de esta ciudad, hasta horas 18 del día 28 del mes en curso.

La Paz, noviembre de 1975.

DEPARTAMENTO DE RELACIONES PUBLICAS Y PRENSA

Corporación Minera de Bolivia

Empresa Minera Viloco

CONVOCATORIA A PROPUESTAS

Se convoca a propuestas a todas las personas interesadas en la elaboración de pan para la Empresa Minera Viloco.

Todas las condiciones de trabajo de la Panadería, están detalladas en el pliego de especificaciones que se entregarán a los interesados en la Secretaría de la Comisión de Adquisiciones 4º. Piso en el edificio central de Comibol, o en la secretaría de la Gerencia de la Empresa.

Las propuestas se recibirán hasta las 18 Hs. del día sábado 22 de Noviembre-75, en sobre cerrado y lacrado con las siguientes direcciones:

CORPORACION MINERA DE BOLIVIA - Secretaría de la Comisión de Adquisiciones - 4º. Piso - Edificio Central de Comibol - LA PAZ.

EMPRESA MINERA VILOCO - Viloco.

P.R. 811/75.

Jackeline Onassis aceptó el papel de bruja en Film

MILAN, 12 (AP).- El escritor y director cinematográfico italiano Pier Carpi dijo hoy que Jackeline Onassis ha aceptado interpretar el papel de una bruja moderna en su próxima película, pero aclaró que será un papel de poca importancia y que la ex primera dama de los Estados Unidos no tiene intenciones de iniciar una carrera cinematográfica.

Carpi dijo que conoció a Jackeline en casa de unos amigos en París y manifestó que la mujer se sintió atraída por el carácter religioso del personaje y de la película en general.

TELEVISION BOLIVIANA
HS. 9 A 10 hoy
TESTIMONIO
ENTREVISTADO:
RIGOBERTO DIAZ
EMBAJADOR DE CHILE
MODERADOR:
RICARDO OCAMPO
INVITADOS
ESPECIALES
El público también puede preguntar:
tel. 59550 - 59547

GANADORA DE 6 OSCARES incluyendo MEJOR PELICULA DEL AÑO
Francis Ford Coppola
El Padrino 2ª PARTE
Technicolor
Una Película Paramount Distribuida por Cinema International Corporation
YA VIENE

SEGUNDA SEMANA TRIUNFAL!!
¡Se especializan en la Dolce Vita!
DINO DE LAURENTIIS presenta
ROMA BENE
VIRNA LISI · NINO MANFREDI · SENTA BERGER
IRENE PAPAS · MICHELE MERCIER
CARLO LIZZANI
COLUMBIA PICTURES · COLOR
HOY "CINE PRINCESA"

HOY CINE MURILLO FABULOSO ESTRENO DOBLE
TINEE Y TANDA-"KUN FU DE SICILIA CON FUROR" Y "LOS CUERVOS CAVARAN TU FOSA"
NOCHE ESTRENO DOBLE-KUN FU DE SICILIA CON FUROR Y "LA MALA ORDEN"
MAYORES 21 AÑOS
Su misión era MATAR.. LA LEY LE PAGABA PARA ESO..!
Fernando SANCHO
Graig HILL
TECHNICOLOR
"LOS CUERVOS CAVARAN TU FOSA"

"CINE BOLIVAR"
PROXIMO GRAN ESTRENO
dentista en la cama

¡TIEMBLE DE RISA O RIASE DEL TERROR...!!
JORGE PORCEL
LOS VAMPIROS LOS prefieren gorditos
ELIZABETH KINDAN · JAVIER PORTALES · NELLY MEDINA · ADOLFO GARCIA · ALICIA TRISTAN · CHELITO · LARA · HUGO DEL CARRIL · DORYS DEL VALLE · ALBERTO CAPARROS · PAZ · MARQUITA GALLO
EASTMANCOLOR
APTA PARA TODO PUBLICO
ARIES
LIBRO Y DIRECCION GERARDO SOFOVICH
Productor Asociado HUGO SOFOVICH
OTRO SENSACIONAL IMPACTO de INCOFISA
¡LA RISA MAS ESCALOFRIANTE Y EL ESCALOFRIO MAS RISUEÑO DE LA HISTORIA DEL CINE ARGENTINO!
3ª. SEMANA DE GRAN SUCESO COMICO Cine SCALA HOY

URSS rechazó a Sajarov visado para ir a Noruega

MOSCU, 12 (AFP).- La Unión Soviética rechazó oficialmente a Andrei Sajarov, Premio Nobel de La Paz, el visado para viajar a Oslo y recibir allí su galardón, anunció hoy aquí el propio interesado por teléfono a los periodistas.

El académico precisó que la oficina de emigración de la URSS lo había convocado para significarle que la autorización le fue negada, por razones de "seguridad de estado", habida cuenta de sus antiguas funciones.

El padre de la Bomba H soviética y líder de los disidentes de la URSS puntualizó que el funcionario que lo había recibido no aludió en ningún momento a sus actividades en favor de los derechos del hombre.

"Creo, no obstante, afirmó Sajarov, que la razón alegada por la oficina de emigración es un pretexto, puesto que mi viaje hubiera revestido un carácter totalmente público".

Agregó que había protestado verbalmente contra esta decisión y que había expresado la esperanza de que fuera "reconsideraaa".

Sajarov fue galardonado con el Nobel de la paz el nueve de octubre y presentó una demanda de visado de salida el 20 de igual mes, para el tres de diciembre. La entrega del premio debe efectuarse el diez.

Desde entonces, se desencadenó una campaña de prensa contra él en la Unión Soviética, recriminándole especialmente ser "un enemigo del socialismo y del apaciguamiento", tras de que 72 de sus "colegas" académicos firmarán una petición protestando contra la decisión del comité Nobel.

Signos contradictorios habían aparecido con respecto a la futura decisión de las autoridades soviéticas. Los observadores notaron como augurio favorable la prolongación por un mes del visado de su esposa, Elena, que sigue un tratamiento oftalmológico en Italia y esperaba así poder acompañar a su marido a Oslo.

Pero poco antes, el periodista Victor Louis, conocido como allegado al poder soviético, opinó en el diario británico de Londres, Evening News, que la autorización sería probablemente rechazada al académico, debido a que el científico tuvo acceso a informaciones secretas en el pasado.

Esta fue la razón alegada, efectivamente hoy aquí por las autoridades, para justificar su negativa.

Fuentes soviéticas habían pronosticado últimamente, sin embargo que el académico podría ser autorizado para un viaje de ida y vuelta a Oslo.

EE.UU. acusó a URSS de enviar armas a Angola

WASHINGTON, NOV URGENTE (AFP).- Estados Unidos acusó hoy aquí a Cuba y a la Unión Soviética de haber introducido armas en Angola.

El Secretario de Estado, Henry Kissinger, denunció también que Cuba envió consejeros militares a ayudar al MPLA (Movimiento para la Liberación de Angola, socializante).

Presencia de Chile es criticada en la reunión de la FAO

ROMA, . (IPS).- La conferencia de la Organización de las Naciones Unidas para la Agricultura y la Alimentación (FAO) aprobó hoy la presencia de Corea del Sur y de Chile entre sus miembros a pesar de las objeciones presentadas por varios países miembros.

El delegado de la República Popular de China Sr. Yang Li Kung, Vicepresidente de Agricultura y de bosques, sostuvo que la República Democrática de Corea es el verdadero representante del pueblo coreano y que "no era apropiado" pretender que un delegado surcoreano lo represente.

Cuba, Vietnam del Sur y Guinea objetaron también duramente la presencia de representantes de la Junta Militar chilena en la organización.

Según Giscard D'Estaing:

La defensa de Francia se funda en la continuidad

PARIS, 12 (AFP).- El Presidente francés Valery Giscard D'Estaing trató hoy de tranquilizar a los medios gaullistas afirmando que la defensa del país está fundada en la continuidad, en una entrevista televisada.

El Presidente anunció que Francia no prevé por ahora construir nuevos silos suplementarios en la llanura de Albión, en Alta Provenza, donde 18 cohetes balísticos son operativos.

Giscard D'Estaing se mostró satisfecho de que Francia disponga de una fuerza submarina estratégica.

"Nuestros cohetes declaró, poseen un radio de acción muy satisfactorio, pues nuestros submarinos pueden disparar prácticamente desde su salida de Brest, en el Canal de la Mancha, y cubrir una zona de acción muy extensa".

A continuación juzgó irrealista la idea según la cual se podían haber concentrado todos los medios sobre la fase final de la fuerza de disuasión y mientras que sólo habría como respaldo un aparato militar esquelético.

Pero, subrayó, Francia debe mantener un cierto equilibrio entre sus fuerzas convencionales y sus fuerzas nucleares.

"El objetivó que debe fijarse nuestro cuerpo de batalla, indicó el presidente, es el de no cubrir solamente nuestras fronteras hacia el este, sino dar al conjunto del territorio nacional el sentimiento de una cierta protección".

Giscard D'Estaing estimó que no debe emplearse actualmente el vocabulario de la guerra fría de los años cincuenta, pues "es una situación de inseguridad mundial frente a la cual debemos contar con un dispositivo mucho más flexible".

Sobre la defensa europea declaró que era absurdo imaginar un sistema semejante de defensa sin estructura política común.

Con respecto a la concertación entre aliados sobre la disuasión, el presidente afirmó: "jamás hablamos con nuestros colegas de semejantes decisiones".

Finalmente con respecto al Mediterráneo, Giscard D'Estaing recordó que Francia decidió desarrollar su presencia naval.

"Dos portaaviones y sus medios de acompañamiento, serán construidos en parte este año y en parte el ... próximo", anunció.

"Francia será entonces, sin contar a la Unión Soviética y Estados Unidos, la primera potencia naval en el Mediterráneo" concluyó el Presidente francés.

Televisión Boliviana y Macdonald & Co. (Bolivia) S.A.

tienen el agrado de anunciar la nueva serie

EL HOMBRE NUCLEAR

Historia de un piloto de pruebas reconstruido por la ciencia

ESPECTACULAR — NUEVA

IMPRESIONANTE

Todos los Domingos

a partir del 16 de Noviembre a hs. 19 y 30

NO DEJE DE VERLA !!

Nuevamente llegaron a Bolivia

los camiones más finos del mundo "STEYR"

DE LA GRAN INDUSTRIA AUSTRIACA

Camiones de 7 - 8 y 12 toneladas con:

Caja de cambios de - 12 marchas adelante

y 2 marchas atrás

Frenos-de aire

Dirección-hidráulica

Blockeo de diferencial

Turbo-cargador

Reducción a cubo

Barra estabilizadora-adelante

Barra estabilizadora-atrás

Cabina dormitorio-2 camas

CAMIONES DIESEL-SERIE 1290

Calle Mercado 224 • Teléfono 2 - 9572 • Casilla 2133 • Santa Cruz

Camiones "STEYR" de 12 toneladas para entrega inmediata

Informamos a nuestros clientes que tienen su reservación, pasar por nuestras oficinas en Santa Cruz Edificio "Anglarill" calle Mercado 226 Casilla 2133 Teléfono 21607

REPRESENTANTES EXCLUSIVOS PARA BOLIVIA "JUNGLAR LIMITADA"

SIEMPRE AL SERVICIO DEL AUTOTRANSPORTE PARA TODO EL PAIS

reuna todas sus facturas y espere nuestro sorteo navideño le obsequiaremos...

GRANDES PREMIOS

POR TODA COMPRA O CONSUMO

EXIJA SU FACTURA

DIRECCION GENERAL DE LA RENTA INTERNA

Exito en los Juegos de la juventud en Santa Cruz

Ante más de cuatro mil espectadores, se inauguraron en Santa Cruz, los Primeros Juegos Deportivos de la Juventud, en el Estadio Willy Bendek, de esa capital.

El acto contó con asistencia de Guillermo Bulacia Salek, los Directores Nacionales de Deportes y Juventudes y el Alcalde Municipal de Santa Cruz, Ciro Sánchez, Patrono de los Juegos.

Desfilaron 10 delegaciones que representan un número similar de departamentos del país, incluyendo una representación del Litoral.

Previamente, se efectúo una carrera de antorchas y se procedió al encendido de la llama votiva, que arderá durante los días que duren las competencias.

Bulacia Salek, al inaugurar los Juegos se refirió a la labor que cumple el Gobierno Nacional, en materia deportiva. Destacó el hecho de la construcción de campos deportivos, una de las metas de infraestructura que se confronta en la actualidad.

Mencionó el apoyo que recibe la actividad muscular, de parte del Señor Presidente de la República e instó a la juventud a volcar sus energías en las prácticas deportivas.

Asimismo, mencionó la necesidad de unificar a la juventud, precisamente a través del deporte.

Ayer se cumplió el segundo día de competencias y hasta el cierre del presente Boletín, estos los resultados registrados.

Futbol: La Paz, 2 - Pando 2. Beni, 4 - Litoral, 2.

Basquet: La Paz, 48 - Potosí, 42. Los quintetos de Pando y Litoral aún continuaban jugando. Ganaba Litoral por 38 tantos contra 18. Posteriormente, debían enfrentarse Santa Cruz y Beni. Natación: Hasta el momento las representaciones que mejor han impresionado son Litoral y Santa Cruz. Las pruebas clasificatorias que se cumplían eran: 100 metros libres, varones: 100 metros pecho damas, 100 metros espalda, varones: 200 metros combinado, damas y 4 x 100 metros libre varones.

Volibol: Estos los partidos programados para esa noche a partir de las 19 horas: Litoral - Pando. La Paz - Sucre. Beni - Tarija y Santa Cruz.- Cochabamba.

Para hoy está anunciado el desfile de las Reinas de las delegaciones, que acuden a estas competencias.

Las disciplinas de Fútbol, Básquet y Volibol, se realizan por series clasificatorias y tendrán duración hasta el viernes. Las finales de las mismas; se efectuarán el sábado, tanto en el Estadio Willy Bendek, como en el coliseo Santa Cruz.

Un hecho realmente positivo de estos Juegos, es la magnífica acogida que ha tenido en la población cruceña, que hasta la fecha no ha retaceado su concurso a las diferentes competencias que se efectúan.

Todas las disciplinas han tenido el apoyo esperado y la asistencia es similar en todos los campos deportivos donde se realizan las pruebas.

Las principales autoridades departamentales, también han respaldado plenamente, as como el Instituto Departamental de Deportes de Santa Cruz.

Los Primeros Juegos Deportivos de la Juventud, Santa Cruz 75, se realizan dentro un marco de fiesta deportiva y un espiritu de lucha leal. y franca entre las delegaciones asistentes.

MEDICINA DEPORTIVA.- Aspecto de una de las sesiones de trabajo en la ciudad de Cochabamba, del Congreso de Medicina del Deporte, que se llevó a efecto con gran éxito en la ciudad del Tunari (FOTO PRESENCIA DE LA CIUDAD DE COCHABAMBA).

Suspendieron de por vida a tres dirigentes de boxeo en Argentina

BUENOS AIRES, NOV. 12 (...).- La Federación ...ntina de Box suspendió por ...en toda actividad que ...ca al boxeo amateur y profesional a tres dirigentes que organizaron un festival en el que falleció un joven de 15 años de edad.

La drástica medida comprende a Juan Esteban López, Celestino Méndez e Ignacio Jara, quienes hicieron combatir, a mediados de septiembre último.

Oliveira defiende hoy el título de mediomedianos

PARIS, NOV. 12 (AFP).- El bahameño Elisha Obed está condenado a ganar por la vía rápida si quiere arrebatarle al brasileño Miguel de Oliveira su título de campeón del mundo de los semimedianos el 13 de noviembre, declaró a AFP un profesor y entrenador de boxeo.

El técnico francés, uno de cuyos pupilos actuará en la misma velada del jueves en Paris, agregó: "después de haber visto a los dos hombres en acción, me parece casi imposible que Obed le pueda ganar por puntos a Oliveira. Apostaría cualquier cosa a que si el combate llega al final de los quince asaltos previstos, el púgil brasileño conservará la corona mundial".

Esta opinión, aunque no de forma tan rotunda, es compartida por la casi totalidad de personas que han presenciado los entrenamientos de ambos púgiles.

El campeón del mundo es mucho mejor boxeador que su rival, más completo, variado y hábil, por lo menos en los entrenamientos.

Queda la posibilidad de que el combate no llegue al final. En ese caso la victoria puede inclinarse hacia uno u otro, porque ambos tienen una pegada contundente.

Algunos técnicos observaron que el puño izquierdo de Obed, donde se encuentra al parecer la mayor parte de su dinamita, está casi siempre demasiado bajo, preparado para golpear en gancho al cuerpo y dejando amplio espacio para los directos y ganchos de derecha hacia la cabeza.

Si Obed boxea con el estilo mostrado en los entrenamientos, los directos, cruzados y ganchos de derecha del campeón del mundo pueden terminar victoriosamente la pelea antes del limite.

Cabe la posibilidad de que el trabajo de zapa a los flancos, que al parecer es una especialidad del retador, mermen las facultades de Oliveira, pero el campeón del mundo es lo suficientemente hábil para evitar el castigo al cuerpo.

Los pronósticos se inclinan ligeramente hacia Oliveira, pero todo el mundo admite la posibilidad por ambas partes de triunfar por la vía rápida.

Ambos pugiles tienen brillante historial. El brasileño disputó 43 peleas de las que ganó 41 (27 por ko y 14 por puntos), empató una y perdio otra, por puntos, ante el japonés Koichi Wajima, a la sazón campeón del mundo.

Elisha Obed peleó 63 veces y triunfó 62 (41 por ko y 21 por puntos), en otra pelea empató con el dominicano Dario Hidalgo.

Según el entrenador del campeón del mundo, Antonio Angelo Corollo, Miguel de Oliveira disputó en total unos 130 asaltos en su preparación para la pelea, casi la mitad de elios con los guantes.

El entrenador de Obed, Moe Fleischer, dijo que el bahameño efectuo en su preparación, 87 asaltos 25 de ellos con guantes.

El campeón del mundo calzó hoy los guantes por última vez antes del combate, peleó durante dos asaltos con el superligero italiano Luciano Laffranchi y durante un round con su compatriota Luis Fabre. Los otros cinco asaltos de hoy los hizo Oliveira con el saco, sombra, balón y perilla.

Por la mañana recorrió sólo unos tres kilómetros. Su preparación para la pelea puede darse por terminada ahora que faltan menos de 24 horas para que suene el primer tañido de campana.

Tambien el brasileño Luis Fabre terminó su entrenamiento. Fabre peleará el jueves contra Jules Bellaiche, un peso mediano francés que cuenta en su historial 25 combates con 16 victorias, cinco empates y cuatro derrotas.

En su última pelea, el mes pasado en Madrid, Bellaiche empató en diez asaltos con el español José Durán, el mismo púgil al que tuvo que vencer en Mónaco el pasado siete de mayo Miguel de Oliveira para conquistar el título de campeón del mundo de los semimedianos.

No obstante, en Madrid Bellaiche y Durán boxearon dentro de los limites de peso de los medianos.

MIAMI BEACH Y DISNEY WORLD

APROVECHE DE ESTE FABULOSO TOUR, Y GOCE DE UN ESPLENDIDO VIAJE

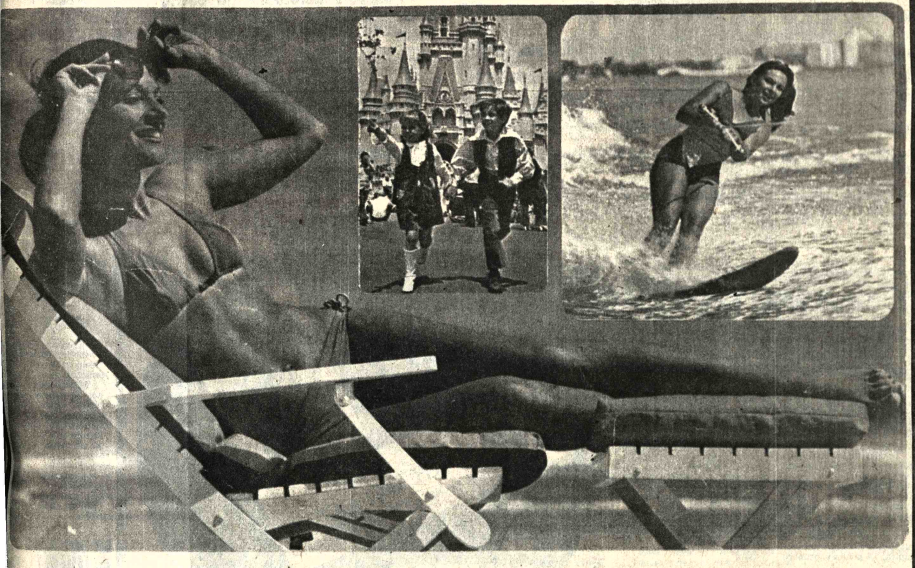

MIAMI

—TRASLADOS
—HOTELES CON DESAYUNO
—T.V. EN COLORES
—AIRE ACONDICIONADO
—BAR B.Q. EN LA PISCINA
—EXCURSIONES OPCIONALES

DISNEY WORLD

—TRANSPORTES DE MIAMI IDA Y VUELTA
—VISITA A CYPRESS GARDENS, SEAWORLD Y AL CIRCO
—2 ADMISIONES 20 ATRACCIONES
—GUIAS EXPERIMENTADOS

PLANES ESPECIALES PARA FAMILIAS

P-IBT-0001

CONSULTE NUESTRO PLAN DE CREDITOS

promotur
LA PAZ
Av. Camacho 1223-Tel. 51030-55292

CAMBATUR
SANTA CRUZ
Sucre 6-Casilla 858 - Tel. 22515

UNITOURS LIMITADA
COCHABAMBA
Av. Perú 3838 esq. Baptista
Telf. 7711 — Casilla 1073

Comando General del Ejército

Comando de Ingeniería del Ejército Bolivia

Para trabajos en alto Beni, se necesita operadores de equipo pesado (tractoristas) y choferes brevetados, los interesados pueden presentarse en el departamento personal del Comando de Ingeniería del Ejército (Estado Mayor) todos los días hábiles de Hrs. 8:00 a 12:00 y 14:00 a 18:00.

La Paz, Noviembre de 1975.

RELACIONES PUBLICAS

Nuevo vigor para Hombres

Hombres preocupados por conservarse jóvenes y retardar su vejez, han encontrado en las grageas OPOVITAM su gran remedio para mantener o mejorar su VIGOR SEXUAL y para seguir viriimente activos como en años atrás. OPOVITAM es muy eficaz en casos de DEBILIDAD SEXUAL, DESCALMIENTO GENERAL, FALTA DE MEMORIA Y CANSANCIO MENTAL. Vuelva a sentirse joven y animado como antes . . . Reforcese su Vigor Varonil . . . Pida en Farmacias

OPOVITAM PARA HOMBRES
(FABRICADO EN ESTADOS UNIDOS)

Comité de Obras Públicas y Desarrollo de Tarija

CONVOCATORIA A PROPUESTAS Nº 14/75

Agua potable Palos Blancos, provincia Gran Chaco

SEGUNDO LLAMAMIENTO

El Comité de Obras Públicas y Desarrollo de Tarija, CODETAR invita a las Empresas Constructoras de Primera, Segunda y Tercera categoria, legalmente inscritas en el Ministerio de Transportes, Comunicaciones y la Cámara Boliviana de Construcción, a presentar propuestas para la construcción del sistema de agua potable en la localidad de Palos Blancos (Provincia Gran Chaco)

Los interesados recabarán el pliego de especificaciones en la Gerencia Administrativa del Comité (Av. Las Américas s/n) previo pago de $b. 50.- por ejemplar.

Las propuestas deben ser presentadas en sobre cerrado en la citada Gerencia, adjuntando la documentación establecida por el Decreto Supremo Nº 10120, de 2 de febrero de 1972, hasta horas 17 del día 15 de noviembre del año en curso, con la mención de que se refiere a la presente convocatoria Nº14/75

El presupuesto oficial asciende a la suma de $b. 167.001.

Tarija, 31 de Octubre de 1975

RELACIONES PUBLICAS

MATE MATICAS
NEURO VIMIN
INTI
NEUROTONICO
Y RECONSTITUYENTE
BIOLOGICO

PRESENCIA
Deportes
La Paz, Bolivia, jueves 13 de noviembre de 1975

PRUEBA DE ILUMINACION.- Aspecto que presentó anoche el campo de juego del estadio "Lastra" en la prueba de iluminación, que no alcanzó éxito, pues existen deficiencias que tendrán que ser corregidas. Por lo tanto, hoy se juega por la tarde.

Bolívar y Tránsito se enfrentarán esta tarde

Prueba de iluminación no resultó óptima

Bolívar y Tránsito se enfrentarán esta tarde en el Estadio Lastra, cuyo sistema de iluminación acusó algunas deficiencias que determinaron un acuerdo entre ambas instituciones para que el encuentro se dispute a las 16 horas.

En efecto, el Presidente de Deportivo Tránsito, Cap. Freddy Quiroga observó las deficiencias del sistema de iluminación, y propuso el adelanto de la confrontación para tarde. Los dirigentes de Bolívar estuvieron de acuerdo y, en consecuencia, los directivos de la Asociación convalidaron este acuerdo.

El sistema de iluminación acusó deficiencias y pese a los esfuerzos de los técnicos para regularlo, no se pudo lograr este objetivo anoche al realizarse la primera prueba de este trabajo que proseguirá los próximos días.

Entre tanto y ante la importancia del encuentro Bolívar-Deportivo Tránsito, la Asociación local de Fútbol acordó vender entradas hoy desde las 10 hasta las 13 horas en su local de Juan de la Riva. Por otra parte, solicitó a la Guardia Nacional de Seguridad Pública destaque un buen número de efectivos para tender cordones que no permitan el ingreso libre de aficionados al estadio.

La fecha del Nacional será complementada con los partidos que jugarán hoy Real Santa Cruz y Fancesa en la capital oriental y Universidad de Potosí con 31 de Octubre de Oruro, en la Villa Imperial.

Se afirma que obras de infraestructura avanzan

El boletín del Comité Organizador de los Bolivarianos, afirma que los trabajos en los escenarios deportivos avanza normalmente. He aquí el texto del boletín que transcribimos sin comentario:

En la inspección de obras realizada por la comisión encargada de supervisar la buena marcha de los diversos trabajos destinados a los Juegos Bolivarianos de 1977, los miembros de la misma, presididos por José Gamarra Zorrilla, constataron el normal funcionamiento de las empresas respecto a los compromisos contraídos con el Comité Organizador de los Juegos.

La empresa COSMOSA ha concluído prácticamente la construcción de la caseta de observación para jueces y la cabina de Prensa frente al campo ecuestre del Colegio Militar de Ejército "Gualberto Villarroel". Estos trabajos y las graderías serán entregados provisionalmente ese fin de semana por la empresa.

En los terrenos adyacentes, los comisionados apreciaron que los trabajos de la pista atlética para entrenamientos previos a los Juegos Bolivarianos, continúan normalmente a cargo de la empresa EMBOC.

VILLA VICTORIA

La segunda semana de diciembre está señalada para la entrega del Gimnasio de Villa Victoria, obra construída por la empresa Compañía Boliviana de Ingeniería. Este centro deportivo que beneficiará a la juventud de esa zona, es considerado un "modelo" por técnicos especializados en construcción de campos deportivos que tuvieron la oportunidad de conocer el proyecto, como el arq. Maurizio Clérici.

ESTADIO SILES

Dentro de los cronogramas previstos se vaciaron adecuadamente los cimientos de todo el sector Oeste (Preferencia) del Estadio "Hernando Siles", obra encargada a la empresa I.C.A. Para ofrecer una idea del trabajo desplegado los técnicos explicaron que cada una de las zapatas tiene 25 metros cúbicos que absorben el peso de 200 toneladas de cemento, término medio.

En cuanto a los sectores Norte, Sur y Este (General), la empresa CONCIL concluyó las excavaciones para vaciar el cemento de las zapatas correspondientes.

JUEGO BRUSCO.- Partido interrumpido en Sucre, entre FANCESA y 31 de Octubre de Oruro, que terminó con la victoria de los chuquisaqueños por 3 a 0 (FOTO PRESENCIA DE SUCRE).

Prohibieron actuar en el exterior a varios deportes

Transcribimos la resolución número 8 del Comité Olímpico Boliviano en torno a participaciones en el exterior:

VISTOS:

La actuación de los equipos y deportistas nacionales en los VII Juegos Panamericanos y otras competencias internacionales.

CONSIDERANDO:

Que, por diversos factores, el nivel del Deporte Boliviano en la mayoría de las disciplinas deportivas es sumamente bajo, como se ha demostrado en los VII Juegos Deportivos Panamericanos de México.

Que, la salida al exterior de equipos y atletas nacionales muestra actuaciones muy deficientes que afectan al buen nombre del país, debiéndose procurar un mejor adiestramiento técnico dentro del territorio nacional.

SE RESUELVE:

1º.- Prohibir por tiempo indefinido la salida de equipos o deportistas amateurs al extranjero, en las ramas de: Atletismo, Básquetbol, Boxeo, Ciclismo, Esgrima, Levantamiento de Pesas, Natación, Tiro Deportivo, Gimnasia y Voleibol.

2º.- La Federación de Fútbol deberá cumplir con la prueba o las pruebas de suficiencia, de acuerdo al reglamento de Normas y Marcas para salidas al exterior.

3º.- Las Federaciones de Tenis y Deportes ecuestres, por tener a sus mejores deportistas en el exterior, podrán ser autorizadas para salidas al exterior, si acreditaren la capacidad de sus afiliados con certificados de la Federación Nacional respectiva, del país donde residen sus atletas.

4º.- Los representativos juveniles nacionales amateurs, se sujetarán a regulaciones especiales del Comité Olímpico Boliviano, para decidir sobre su participación en eventos internacionales en el extranjero.

Futbolista italiano abandona la actividad

GENOVA, ITALIA, NOV. 12 (AFP).- Uno de los más prestigiosos futbolistas italianos del último decenio, Mario Corso, jamás volverá a pisar una cancha de juego, se supo hoy aquí.

Víctima hoy de una fractura de su tibia izquierda, la tercera en un año, el ex conductor de juego del Internacional y de la "squadra azurra" (el seleccionado italiano,) deberá abandonar toda competencia a los 34 años.

La nueva fractura se produjo en ocasión del entrenamiento semanal del equipo Génova, que actúa en segunda división, justamente después que Corso marcó un gol con su celebre zurda.

Transportado al hospital, Corso fue inmediatamente escayolado y podrá dejar la clínica en una decena de días aproximadamente.

Pero está definitivamente perdido para el fútbol, según expertos.

ATAQUE DE 31 DE OCTUBRE.- Una de las cargas de los orureños frente a la valla de FANCESA, en el partido del jueves anterior por el torneo nacional de fútbol.

Selección argentina con elemento juvenil

BUENOS AIRES, NOV. 12 (AFP).- El seleccionado argentino que intervendrá en el mundial del 78 estará integrado por jugadores de 23 años de edad, reveló aquí el técnico nacional, César Luis Menotti.

En declaraciones que publica hoy en sus páginas deportivas el diario "Clarín" Menotti dijo haber observado en el curso de este año, unos ochenta jugadores que integraron cinco seleccionados, entre los cuales los que participaron en los Juegos Panamericanos de México, el juvenil que actúo en Toulon (Francia), y los dos que jugaron el sudamericano contra los uruguayos.

A través de esa experiencia, dijo, fui gestando el plantel definitivo para 1976 y que daré a conocer en breve.

Añadió que en caso de concretarse una gira por el exterior, que propuso a los dirigentes de la Asociación del Fútbol Argentino, el primer partido a jugarse en Europa será el 14 de marzo contra la Unión Soviética, Después se presentará en Francia y Alemania Oriental.

El plantel, agregó, será citado el primero de febrero y trabajaremos intensamente durante treinta días, y tras dos partidos previos en Estados Unidos, a manera de preparación y para juntar dolares para los gastos nos trasladaremos a Europa.

El técnico argentino que no desea reeditar el fracaso sufrido por la representación argentina en el mundial, de Suecia, dijo que para el próximo año contará sólamente con dos equipos, que serán la selección nacional y un conjunto juvenil que volverá a jugar en Toulon, y con ellos tenemos que ir armando la estructura tacticoestratégica para el cuadro que en definitiva jugará en el mundial del 78 en la Argentina.

Menotti que quiere "cumplir su sueño de ver una selección ganadora", dijo que sigue creyendo en el jugador argentino, "pero, la empresa, acotó, necesita un verdadero respaldo organizativo por parte de los dirigentes".

"Nosotros tenemos arreglados, de palabra 37 partidos con los europeos en el lapso que falta hasta el mundial. Resta que los directivos vayan a firmarlos", agregó Monotti, quien concluyó diciendo: "Necesitamos jugar contra equipos europeos. No digo para aprender, aunque también puede ser, sinó para que nos vayamos acostumbrando a jugar con estilos distintos".

Carnaval deportivo

Armando Moreno Palacios

La pasada semana se reunió una conferencia de prensa con objeto de informar sobre aspectos de la participación de Bolivia en el último campeonato de México, y en la cual se hicieron interesantes revelaciones sobre la forma cómo funcionan los altos organismos deportivos del país que por su condición e índole debieran ser ejemplo de seriedad, concordancia, responsabilidad y dominio de todos los problemas que se relacionan con la conducción, orientación y evaluación de las distintas actividades físicas que tienen a su cargo.

Se ha comprobado, palmariamente, que no hay una planificación definida: que los programas son dispersos e inconexos y cada quién obra como mejor le viene en gana sin sujetarse a normas que son comunes para entidades corporativas que son depositarias del prestigio patrio. No otra cosa significa que en el desacertado viaje al exterior, se hayan advertido fallas subsistanciales lindantes con la arbitrariedad, desproporción y anarquía que son fruto, unas veces de la incapacidad de dirigentes "que ignoraban aún los Reglamentos de su propia rama" y otras por carencia absoluta del principio de autoridad que es fundamental en cuestiones que atañen a la solvencia de una generación que lucha por superarse.

Antes de definir la presencia de Bolivia en México, se produjeron hechos bochornosos en el seno del Comité. De nada valieron las críticas oportunas de las páginas deportivas, los Editoriales de los más prestigiosos órganos de prensa, las cartas de lectores y finalmente el juicio adverso del Asesor Técnico del Comité que comentó, en una radio, sobre graves componendas que entraban en juego para formar las selecciones de equipos, nombramiento de Delegados y otros aspectos que incidieron luego, en el pobre rendimiento de los deportistas y el descuido e inoperancia de los representantes.

El consenso público, con esa suspicacia que es propia del hombre de la calle, calificaba -a quienes ejercen función directiva- como un consorcio o círculo de amigos donde imperaba una excesiva tolerancia y amañamiento de objetivos nada convincentes para la empresa altamente cívica que se les había encomendado. Se actuaba en un terreno de componendas, transformando el deporte en un carnaval, donde las comparsas tratan de sobresalir por sus habilidades que, de inmediato, se convierten en una burla y un escarnio, para una actividad noble y constructiva como es el deporte que por esencia filosófica exige idoneidad, desprendimiento y aptitud que beneficien a la comunidad en su conjunto humano, moral y cívico.

El resultado de esa excursión turística y los dispendiosos gastos que ella supone son deprimentes para el país, que una vez más sufrió el compasivo juicio de comentaristas, creando, al mismo tiempo, desconfianza en el pueblo sobre sus conductores deportivos. Se ha ofrecido rectificar errores cometidos. Ojala que así sea y se aplique una regla general incontrovertible, porque de lo contrario las autoridades superiores están obligadas a cuidar celosamente la tradición de hombría de la juventud y el honor nacional venido a menos últimamente.

Bolivia última en Quito

QUITO, 12 (AP).- La Argentina logró el primer lugar en el segundo torneo sudamericano de atletismo para menores de 16 años con 255 puntos.

Segundo fue Brasil con 249 puntos y le siguieron Chile con 168; Perú 132; Colombia 125; Ecuador 237 y Bolivia 3.

El triunfo de Argentina, según los matutinos, fue dramático por la reacción final de Brasil que en la última reunión de ayer logró cinco medallas de oro, mientras Argentina obtuvo sólo dos.

Se adoptó el sistema de puntuación extraoficial olímpica: 10 puntos al primero, 6 al segundo, 4 al tercero, 3 al cuarto, 2 al quinto y uno al sexto.

Funcionarios de FIFA en Argentina

BUENOS AIRES, 12 (AP).- Funcionarios de la Federación Internacional de Fútbol (FIFA) continuaban hoy una inspección en el interior de Argentina para determinar si se ha avanzado en los trabajos necesarios para la realización en este país del campeonato mundial en 1978

La impresión de los delegados extranjeros, según se dijo, es "optima" en cuanto a la marcha de las labores en las subsedes elegidas para el torneo.

Pambelé empleará un estilo nuevo contra púgil Thompson

PANAMA, 12 (AP).- El campeón welter junior Antonio Cervantes dice que empleará un estilo nuevo en su pelea del sábado con Héctor Thompson de Australia.

Cervantes dijo en una entrevista después que hizo seis asaltos de guantes con ayudantes que usará un estilo nuevo para confundir a su rival, ya que sabe que le gusta el combate enforma cerrada.

"Creo que estoy preparado para cuaquier estilo, pero sorprenderá a Thompson", dijo el campeón de la Asociación Mundial de Boxeo.

Se podría decir que las apuestas favorece al campeón sólo en proporción de 2-1, debido a que Thompson ha impresionado mucho durante sus entrenamientos.

El australiano nacido el 28 de junio de 1949 ha realizado 64 combates profesionales, de los cuales ganó 61, empató uno y perdió tres.

URSS pasó a los cuartos de final

MOSCU, NOV. 12 (AFP).- El equipo de fútbol soviético se calificó hoy aquí para los cuartos de final de la Copa de Europa de las naciones después de ganar a Suiza por cuatro a uno.

El primer tiempo terminó dos a uno favorable al equipo de la URSS.

publicentro

Teléfonos Automáticos Sucre, S.A.
SUCRE - BOLIVIA
CONVOCATORIA A PROPUESTAS
Ampliación de la Central Automática para 2.000 (dos mil) líneas y la correspondiente red telefónica

Se convoca a las Empresas Especializadas a presentar propuestas para la ampliación de la Central de "TELEFONOS AUTOMATICOS SUCRE S.A." (T.A.S.S.A.) con 2.000 (Dos mil) líneas nuevas y la correspondiente red urbana.

El pliego de especificaciones técnicas y condiciones generales podrá ser solicitado a la Empresa en Sucre, Calle Urcullo N°. 313 (Casilla N°. 281)

Las propuestas deberán ser presentadas en sobre cerrado, sellado y lacrado, llenando las siguientes condiciones:
a) Deberán ser en papel sellado o estar reintegradas.
b) Deberán adherirse timbres por valor del 1‰ (Uno por diez mil) sobre el total de la propuesta.
c) Personería del proponente (Si es sociedad, escritura de constitución) y poder notariado en favor de quién ha de representarla.
d) Certificados de Solvencia Tributaria de la Municipalidad y Renta.
e) Inscripción en la Cámara respectiva (De Comercio o de Industria).
f) Boleta de Garantía de seriedad de la propuesta correspondiente a $b. 50.00 más el 5‰ (Cinco por mil) del valor total de la propuesta.

El plazo de presentación fenece a horas 17.-- del 10 de Enero de 1976.

Las propuestas deberán ser presentadas en la ciudad de Sucre en Calle Urcullo N°. 313 ó por correo a la casilla postal N°. 281.

Sucre, 31 de Octubre de 1975

Juan Landivar Garrón
Gerente Técnico

CITIZEN
DISTRIBUYE:
INTERNATIONAL ELECTRO MOTOR
NATANIEL AGUIRRE 6610- TEL. 8766 - COCHABAMBA
EL CAMPEON

SERMAR
CONTROLES AUTOMATICOS
ELETRO BELL
TIMBRES "LIRA"
FIDALGA
ALVORADA
BELL-IN-ETTE
BABY-BELL
NOVA-BELL
ELECTRO-BELL
VISO-BELL
CARRAVELLE
SONATA
COLONIAL
HARMONIA
CHICHARRAS
INTERRUPTORES
ENCHUFES EN
GENERAL
Exclusiva representación:
FERROBRAS
Santa Cruz Calle La Paz 188, Telef. 2-1953
Cochabamba: Calama 4168 Telef. 6904 Dep. 8936
Oruro: Av. 6 de Octubre 1644 Telef. 51702
La Paz Manco Kapac 409.

Ogival
CON EL PESCADITO DE LA BUENA SUERTE
EL RELOJ SUIZO GARANTIZADO !!
Marca día y fecha
Ogival es robusto
Ogival es preciso
Ogival es elegante
Ogival es deportivo